京城日報

本紙定價　每號一部金五錢▲壹ケ月郵稅共前金一圓十五錢▲三ケ月同三圓三十錢▲六ケ月同六圓五十錢▲郵稅代引一割增
廣告料金　五號十六字詰一行一圓三十錢▲同特別二圓二十錢▲二號八字詰同二圓六十錢▲四號十字詰同二圓
發行兼編輯人　泥谷良次郎
印刷人　小川三之介
發行所　京城太平通一丁目　合資會社京城日報社　電話長六千九番、長六千九〇番二　振替京城三〇〇番

聯合國國債と獨逸賠償問題【一】

エフ、ジー、グッドリッチ

新しく國債と云ふも大戰前より既存の國債と戰爭開始以來其爲めに生じた國債とは根本的の相違がある事は、先づ第一に認めねばならぬ事であらう。戰前よりの公債は、其れを生じたる原因が生產事業を興す爲めにせよ又其以前の戰爭の際生じたる國債償還の爲めにせよ、起債以前既に相當の年月を經て其利子の支拂又は償還が出來る樣に世界の經濟狀態が漸變的な變化を爲して居る。然るに最近の戰爭によつて生じた國債は其使途が全然破壞的であつたのみならず、戰爭終了後未だ間もない事とて各國の急激なる財政上の變化に應ずるだけの準備と云ふものが現今の經濟界には全然出來て居ない。斯く國債が非常に增大したにかゝはらず、其國の富力は聊も增さないばかりでなく、大戰の破壞を受けて却て著しく減少して政務の遂行にすら困つて居る其上に國債の負擔を爲し其國力を恢復せねばならぬであるから其困難は實に一通りではない。或る國などは國力の復舊などは既にあきらめて了つて、今日の狀態だけでも維持して行きたいと努力して居る。斯くの如き狀態の下に國債の整理を計らんとするには產業組織に根本的改變を加ふると共に、一層の努力を以て各種の生產業に從事するか或は生活費を極度に切詰るより外に手段はない。其いづれを採るか、どの程度にそれを行ふかは各國の狀態によつて無論多少の差はあるであらう。然し生活費の緊縮は外國品の輸入を阻碍が伴ふ事は一應注意を要する點である。

戰爭國債の整理方法は餘程愼重な考慮を要する。それは各國それぞれ異つた事情を有するからである。或は氣候其他の關係上產業の恢復上特に都合のよい位置にある國もあらう。或は戰爭の極度の破壞を蒙つた國もあれば左程でない國もある。佛國の如きに對して國債償還を要求するには特に此の點を考慮してやる必要がある。

整理の一方法として戰爭による國債を世界各國特に戰爭に直接參加した國家に共通的に振當るといふ事は或る程度迄公平な方法である事は誰しも異論のない所であらう。それによつて各國の負擔を平均すれば何れの國でも自國ばかり苦しんで居ると云ふ不平の念もなくなると共に、他國ばかり苦しめて濟まないと云ふ心配も不要になる。特に之によつて戰爭の惡結果の長引くのを多少なりとも防止する事が出來ると思ふ。

又人道と云ふ感念から離れて戰爭債務の共同分擔を不可能なりとしても、或る聯合國の一二國又は敵國に對しても、彼等が負擔し難い程の重荷を負はせて其生活を破壞して了ふ事は、共通の利益を獲る上から見ても決して策の得たるものではない。それは世界が破壞より見て損失である。其國が天然の資源に乏しく、國債の償還などを遂行する唯一の方法は唯外國の原料を利用して工業を盛んにするより他ないやうな場合には特に然りである。其處では生活が極端に安い爲に勞銀も又それに伴つて少い。從つて製造品の價格も安く、輸出貿易は何れも其競爭に堪へず、外國は爲めに急速に壓倒されて了ふ。斯くして失はれた市場は多くの場合永久に恢復する事は困難である。であるから獨逸にせよ佛國にせよ、或はオーストリーにせよ、何れの國に對しても餘りに生活困難に陷らしむるは世界共通の損失である。

言論界

浦鹽武器讓渡問題

【東朝】浦鹽に於ける我軍保管の武器が八月五日から八回に亙つて張作霖氏に宛て讓渡せられたと傳へられて居る。首相や當事者たる外相は恐らく此の讓り渡しの事實を知らずと答ふるであらう。又實際知らなかつたであらうが、知らざりしとの言を以て責任を免れる事は斷じて出來ない。我態度が飽く迄公平に出來ない。幸ひに新政府の會議に於いて我態度が公平に出でたることを各國に認めらるゝに至つた際、今回の出來事は世界に日本の不信用を宣傳すること、なり、其上本問題が單に長春會議の決裂の理由となつたのみでなく、支那にまで心配をかけた誤解を招き、更に列國に乘ずるの機會を與ふるやうな事となれば外交上の一大失態である。吾人は此の際我當局が速かに事實の眞相を究め內外人の誤解を解くことが急務であると信ずる。

二重外交の弊害

【ジャパンアドヴァータイザー】浦鹽の秘密武器讓渡し事件は日本の二重外交の弊を痛切に語るものである。日本內閣は之れに關し監督上の責は免れない。然し從來の軍閥政治の弊に通ぜる日本多數の官民又は外國政治家は加藤子に同情こそすれ、決して其辭職は望まぬ。參謀本部が內閣より獨立の位地にあるを利用し、事毎に獨斷的行爲に出で、日本の對外信用に累した事は一再に止まらぬ。此の度の事件は此禍根を除く絶好の機會である。加藤子は無論全國民及び世界各國の識者から有力なる聲援と同情とを受くるであらう。若し之れを機として二重外交を根絶し得れば日本外交上の一大進步と云ふべきである。

軍閥の獨斷專行

【ジャパンクロニクル】浦鹽の日本軍保管武器の一部がヂトリックス軍や張作霖に讓與されたと云ふ報知や張作霖の報道によると云ふ話は、先づ事實と見る他はない。日本政府は今回の會議の前に當り『協定成立せば武器は齊多へ、然らざれば白衞軍へ』と聲明した事であるから表面より不信を以て之を讀むる事は出來ない。然し之れでは東洋平和を希望すると云ふ日本の態度として容認し難い。今回の武器讓渡しは西伯利に一緩衝國を設置したいといふ企圖によつて引起された事である。が、假令武器を手に收めても少數の白軍が純然たる獨立國として立つて行けるか。恐らく沿海州を保つが關の山であらう。軍閥の獨斷專行には嚴重なる注意が必要である。

朝鮮の女流俳人（三）
其他の人々

安達綠童

止めねばなりません。最初の約束の枚數が來たので、其れで殘つて居る人々を一緒に言はせて頂きます。先づ佐多女氏です。元來朝鮮に女流作家が頭を上げたのは『松の實』誌が發行されてからです。其前から名が著しく知られて居たのは我が佐多女氏です。其他、大邱に居られます。平壤の遠矢二葉女、大田の月見草女、平澤の竹內、小川松月女、清津の心女、平壤の木ミネ女、馬山の指紅女の諸氏等、其れは其れは澤山居られます。

慶兵の襲賀ひけり暮の秋　佐多女
掃き捨て誰ぞ師の窯書卷の泥　同
螢狩に行く子を門に集め得　ミネ女
水撒けば跳ね返る土若菌　同
春水に漕ぎ出し舟の女達　月見草

右の內、慶兵の句は、將に滿目蕭條たる冬が展開され樣として、野も山も黃色く末枯れて居る。さうした中を慶兵の襲賀が來た。そして言ひ知れぬ同情の心が湧いて藥を貰つたと言ふ句であります。次の句は多分先生の家を訪れた時でせう。其處に師から來た書簡が掃き捨ててあつた。勿體ない事に誰が掃き捨てたのだらう。殊に春の雨後の泥濘の上に。と言ふ句であります。此句に見る樣に佐多女氏の句は、少し古典的に過ぎる嫌はあります。もう少し殼を拔け出たらと思ひます。螢狩の句は、自家の門前に螢狩りに行く近邊の子を集めて、共に行くといふ句です。內面に優しい情緒が溢れて居ます。殊にミチ女氏は小學校の先生ですから一層價値が動いて來ます。若菌の句は、よく白く乾いた園などに水を撒くと、ころころと丸くなつて跳ね廻るものです。作者が其の樣になる土に水を撒いて居る。そして傍らには夏の若葉の楓が茂つて居た。と言ふ句であります。月見草女氏の句は、池でも沼でも川でもいゝが、兎に角洋々と湛んだ春日の下の水である。其の舟には女達ばかり乘つて居る。と言ふ句で、春水の氣分が遺憾なく表はれた佳句です。

臆き伏す篠裏白ふ椽かな　二葉女
微雨降て咲き滿つ百合の哀哉　松月女
地ぞ草の廢葉や夏の雨　秀女
主客入替る茶や遠蛙　指紅女
一人居て法悅の身や夏の蝶　知心女

此等の諸句皆申分ない句と思ひます。總じて詩は、物象を極めて端的に表はさねばなりません。其の詩の中の最も短い詩たる俳句は、より端的に表はさねばなりません。ですから俳句は、詠ぜんとする物事の中心のみしか文字に表はせません。一般の人は其の爲俳句の意味と價値が分らない場合がありませう。それは中心たる、エキスたる十七字に、聯想の部分を混ぜて考へないからです。詩は省略の文學です。省略されてある處が自ら判る程に今後の文化の人はなるでせう。

以上の女流諸家の外、尚續々と現れつゝあります。滿鐵、京城管局內のヒヨコ會には女流が多い樣です。木浦や平壤にも多い樣です。其れ等の人々が如何に成長して行くかを暫らく見て居る事に私は致します。（完）

別天地

東京より　目黒　行人

◎三十日を以て學制發布五十年に當るので文部省主催で東京帝大の山上御殿に祝典が催され、特に攝政宮殿下の台臨を仰いで、近時稀に見るの盛況を呈した。細かくみればいろいろの議論も出ようが、之を大體から見ると過去五十年間に於ける我邦教育の進步發達は驚嘆に値するものがあると言つても敢て誇張ではあるまい。◎丹は惜くも過去半世紀に於ける我邦の商工業が異常な進步發展を遂げたと云ふのと同樣で、何人も之を否定する譯には行くまい。

して我邦の商工業は或程度まで發展することはしたが、歐米の夫れは更により多く發展して居ると言ひ得る如く、我邦の敎育は成る程進步するにはしたが歐米の夫れは更により多く進步して居ると言ふかも知れない。◎商工業に關しては過去半世紀に於けるその進步發展に伴ふて種々の弊害が起つた。殊に世界大戰後は急角度の方向轉換を以て急速度の滑落が起り、ある外國などでは大なる危險と多くの弊害とを撒つて、商工業の根本的組織に對する攻擊をやつて居る所もある。我國も固より其の弊害を全然免れることは出來ない。然るに我邦に於ける教育に關しては五十年間の進步發達にも拘らず、教育の根柢、教育思想の基礎に關する何等の議論も、問題も無いであらうか。起らないであらうか。

◎西洋のある哲人は言ふ―教育には二つの目的がある。一は或る知識を與へること、二は健全な判斷を得る習慣を作ること。ところが、近時の國家が行ひつゝある教育は此目的に協はざるのみならず、之れと反對のことをして居る。教育は心を豐めずに反つて之を狹め、さうして覺醒と闘ふ頑强なる偏見を作る。教育者は生徒でなくして教員自身である。これでどうして教育の效果が擧がるであらう……。

東西南北

▲故ノ卿ノ遺產分配　嘗て世人の注目しつゝあつた故ノースクリッフの遺產は故人の遺言狀に依つて今回管理人から分配された。その結果ロザーメア子爵がデーリーメール及び同系新聞紙の社主となつた。デーリーメールトラストに讓り渡された財產は社債券で百六十萬磅である相な。

▲支那の新文學　北京大學では日本文學の講座を新設することに決定した。同學長蔡元培氏は全國の師範學校に宛てゝエスペラント語の普及を獎勵してゐる。之によるも支那が目下盛んに新しい思想文學の輸入に心掛けてゐることの一端を窺ふことができる。

實業之日本　克己號　秋季增大號
特別號に付　價五十錢郵稅貳錢　半年四圓十錢　一年八圓四十錢
東京市京橋區南鍋町　實業之日本社　振替口座東京三二六番
◇自發的克己論…增田社長
◇克己の本趣旨…仲小路廉
◇克己の理想…浮田博士
◇克己と信念…近角常觀
◇克己の生理學的基礎…醫學博士
◇克己の社會生活…帆足理一郎
◇禪門に於ける克己法…新井石禪
◇人生の克己的努力…中島德藏
◇青年と克己…坪野平太郎
◇虛榮と克己…下田博士
◇克己から生活文化へ…桑木博士
◇怒氣と克己…醫學博士小酒井
◇怒らなくなる修養法…文學博士
◇怒氣抑制の工夫…內田魯庵
怒氣抑制
性慾抑制
◇青年の惱みは如何にして救ふべきか…醫學博士杉田直樹
◇青年の健康增進に有效の克己生活…醫學博士增田二郎
◇克己心の修養法…松本博士
◇余が禁酒の實驗…內務社會局長田子一民
◇禁酒四十年間の信念…長尾半平
◇大迫害の破天荒の信念…山室軍平
◇克己心に依りて肺結核を癒した人々…醫學博士小池重
◇克己心に依りて神經衰弱を癒した人々…醫學博士佐多芳久
◇病弱者と克己…醫學博士近藤乾郎
◇克己心で健康增進の實例…醫學博士櫻田十次郎

職業
一日一圓以上三圓まで（特約事業）
近頃男女自宅で何人もスグ出來る內職事業　年中無休見本品付說明書郵券十錢を要す
●東京市牛込區山伏町二九五　▼本舖　▼電話番町四〇四七　平井商會

▲勸業債券の當籤▼
御所持の債券が當籤したのを知らずに受取らない金が數十萬圓あります
當籤日報（送料共一ケ月七十錢、二ケ月一圓卅錢）御覽になれば詳細が判明します（送金は振替か小爲替に限る）
東京日本橋茅場町　振替東京三〇六七〇五番　東京債券株式會社

最新刊
秋野孝道　從容錄講話下　四.四〇
鈴谷聖　臨濟禪學哲學研究　五.五〇
田制佐重　理想に生ける大教育家の生活　四.二〇
今井學治　身體をよくする體操　一.三〇
野村良一　貳萬年前　一.九〇
坂田修　人民傳說　一.六〇
江原小彌太　野人の話　一.八〇
廣田春月　進める青空　一.六〇
喜多村進　一.五〇
福田秀一　富の研究　二.七〇
京城　大阪屋號　本局電話六八四、二〇八六

結核專門　古賀病院　九州線鳥栖驛より四丁

早稻田中學講義
政治經濟科　法律科　文學科
商業科　高等女學科
第一號出づ　スグ申込め　見本進呈
東京牛込　早稻田大學出版部

流山都　天八指南
京城旭町一ノ三　佐藤令山
▲出張所在▼　●本町三丁目　●白井珍品堂　本町五丁目　浪花座東入　●三角地　仁川宮町　龍山

賞勝堂創立明治二十八年　各時計卸商　貴金屬製作卸所
京城黃金町二丁目　喜多金光堂　電話一〇二五番　振替京城七〇八二番

主幹高橋廣治　十月號
養鷄之日本
一部二十六錢　半年一圓四拾錢　一年二圓七拾錢（税共）
第四回日本家禽共進會　第一回日本種卵鷄進會　開催
名古屋市南區瑞穗町　養鷄之日本社　振替名古屋一八三三番

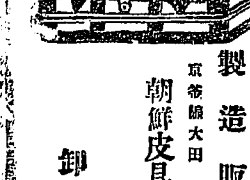

製造販賣
京城鐘路大田
朝鮮皮具合資會社
電話長二六〇番　振替京城九八七〇番
卸小賣

最高權威　HUDSON SUPER SIX
ハドソン自動車
此の事實を!!
陸軍自動車調査委員會運行試驗審査報告に據れば一九二二年式ハドソン幌型自動車の審査成績は乘員七人走行距離八十二哩八分三平均時速十五哩七に於て瓦斯倫一ガロンの平均走行哩數十三哩九なり即ち乘客を滿載せるハドソンが瓦斯倫一罐の走行哩は約七十哩にして當日參加したる二十馬力以上自動車數十種中瓦斯倫消費量の少き事ハドソンを以て第一とす
此の眞價を!!

超六氣筩七十五馬力
本店東京
日本自動車株式會社京城出張所
支店出張所　大阪　神戶　京都　名古屋　橫濱　京城　靜岡　仙臺
工場　中野　大森　溜池　箱崎
創立明治卅七年

鐵道時間表

[illegible]

近東形勢緩和さる

【倫敦一日發電】公報に依れば土耳其軍は既にバレン灣を撤退したりとすれば近東の形勢は大分緩和されたる事明かとなれり君府に在る聯合國軍事當局者も最早之以上形勢の紛糾を起す事はなかるべしと信じつゝあり

ケマル軍戰備中止

【巴里發電】土耳其ケマル派のアンゴラ政府は佛首相に戰備中止を命じたりと打電せり

露ケマル援助と小國
浦鹽武器不引渡依頼

【東京電報】露西亞はケマル軍に武器彈藥を供給して援助し居るより聯合國側は非常に脅威を感じつゝあり此の上露西亞が武器を渡す樣な事あらば近東及歐露に接近せる小國は大打撃を受ける虞れあり羅馬尼及ポーランド兩國は最近我が外務省に浦鹽に押收中の武器を決してチタ政府に渡さゞるやう依頼し來れりと

勞農大軍策動

【倫敦二日發電】勞農軍四十師團はケマルと共同作戰の爲めコウガサスに出動しつゝありとの報あり

タイムス露國を誡む
米援助夢想だも及ばず
露無用の論爭を爲して會議を決裂せしむ

【東京電報】サガレン問題に關する紐育タイムスの論說の一部に曰く『サガレン問題に就き露西亞は尼港に於て日本より多數の露西亞人を失ひ而も之に對する責任は日本に在りと主張するは一理無きに非ざるも今之を主張するも無益の事にして之れより寧ろ露國側に申出で必要あらば妥協を試むる方外交上の好策と云ふべし日本は其の場合露西亞の申出を自覺しサガレンを撤退するか然らざれば他に野心ありてサガレン占領を爲し果れる事を自ら認むるか何れか一を擇ぶの外無きに至るべし要するに露西亞は無用の論爭を激發して會議を決裂に至らしめたりヨッフエ及レヂッタの兩氏は米國が日本をサガレンより追ひ出し果るゝならんとの觀みとするならんも米國の干渉の如きは勞府創設以來夢想だも出來ず』云々

露支會議は十五日

【北京二日發電】露支會議は十五日開會と確定し支那は顧外交總長を全權としヨッフエ氏は病氣全快したりと

最初庫倫問題提議

【上海二日發電】顧外交總長は露支會議に於て最初庫倫の撤兵及び過激主義宣傳禁止を提議すべく草案を三十日委員會に交附したりと

ヨ氏莫斯科へ召還か
支那人間に不人氣のヨ氏

【北京二日發電】ヨッフエ氏は長春會議にて失敗したること拙劣なる宣傳に依り支那政府を立腹させたる事等に依り莫斯科へ召還せらるゝこととなりたる旨同人より支那政府に通知ありしと傳へらる支那人間に於けるヨッフエ氏の不人氣は益々增大しつゝあり

三國同盟は陳氏の宣傳
孫氏陳述書發表

【上海一日發電】孫逸仙氏が露、獨、支三國同盟を結ばんとすとの香港テレグラフ紙の報道に對し孫氏は陳述書を發したり其大意は勞農露國の撤廢さるゝ間は支那共和國は露國を怖るゝに足らず而して獨逸は支那を同等に待遇し得る國なりされど三國同盟の如きは陳炯明の宣傳に過ぎず

注目さるゝ浦奉聯絡

【東京電報】浦鹽政府外交部長メルクロフ氏(日本滯在のメルクロフの兄)は九月三十日密かに浦鹽出發奉天に向へりとの報あるが右は武器輸入に關する用務なるべく其他浦鹽政府と奉天張作霖氏と連絡を取り何事か重大なる計畫をなすものに非ずやと推測されつゝあり

北京禍首脫走後報
外務省事實の調査を命ず

【東京電報】北京特電に依れば嚮に在北京日本公使館構內にある日本兵營內の二隊に保護監禁中なりし安福派の禍首(段祺瑞の部下)は一日拂曉衞兵の目を避けて脫走したり成行に依りては重大なる外交問題を惹起すに至るべし外務省當局者にては直ちに電命して右事實の調査を命じたりとの事なり而も小幡公使は一日外交部に書記官を遣はし彼等逃走の旨を口頭にて通知し更に公文書を以て北京政府に通告したりと

傳書鳩

又二羽舍へ來た

脫走は日本に責任無し
參謀本部側の意見

【東京電報】北京日本公使館兵營に保護中の安福派の禍首三名脫走事件に關し參謀本部側の觀測に依れば道は有り得べき事なり卽ち公使館にて保護中の者は七名なりしも彼等は何れも我官憲の態度に憤慨し居り而して機會あらば逃げ出さんとなし居りしは事實なり我が官憲が彼等を監禁せるは外部よりの危害に備へたるのみ彼等の外出に對しては拘束すべき權利なし殊に彼等は勝手に逃げ來りて保護を求めたるものなるを以て逃げ行きたりとて責任を負ふ事は頗平なり今回脫走したる曹汝霖は安福派の首腦にて彌安福派の財源は彼れに依りて支配され居れるが要するに此の脫走は安福派にとりて打擊なるべし

加藤首相決意鞏固
武器紛失問題につき

【東京電報】加藤首相は武器紛失問題付內は政爭の具に供せられ外は國際關係に影響を及ぼすを以て是非共眞相を究明し責任の所在を明確ならしむべく各關係當局に嚴命して徹底的に調査せしめ有耶無耶に葬り去るが如きことは絕對にせざるべしと傳へらる

武器問題と陸軍辯明
眞相判明次第發表

【東京電報】武器紛失事件に對し陸軍側は無關係を主張し居れり卽ち武器保管の任にありし當事者と派遣軍幹部との關係及び張作霖氏軍事顧問本庄少將町田大佐と派遣軍幹部との關係及び之と參謀本部との連絡如何につきては其間何等連絡關係なしと云ふより外なし然も責任者と此の間の事情は極力調査中なるを以て判明次第發表する考へなりとは陸軍省も參謀本部も同一意見なるが其時期が奈邊に及ぶかが問題なり

自動車鹵簿の場合には天皇旗は不掲揚
皇后旗皇太后旗皇太子旗皇族旗も御同樣
金子宮內省參事官談

最近通信社の電報として天皇旗、皇后旗、皇太后旗、皇太子旗、皇族旗の掲揚方につき近く改正さるべき旨通報し來りたるも電文錯綜區々として詳らかならず疑問の點勘からざりしを以て直に東京支局に命じ事實の眞相を確かめしめたる所金子宮內省參事官の談として左の如く電報し來れり

【東京支局特電】天皇旗、皇后旗、皇太后旗、皇太子旗、皇族旗の規定改正は現在の處斷じて之れなきも從來天皇皇后皇太后皇太子皇族方の行幸啓に際しては御馬車を御用ひになりたれど近時は自動車の御場合多く自動車の夫れは自然御馬車の鹵簿と異るを以て此等の場合掲揚さるゝ御旗も自動車の際には掲揚されず從つて之れが掲揚さるゝ場合少くなりたる姿にて決して特に此等の規定を改正したりといふに非ず現に天皇陛下が日光に行幸の折りにも自動車鹵簿の際には天皇旗を掲揚されざるが要するに御馬車鹵簿の際には掲揚されしが現在は自動車鹵簿の場合多くなりし爲御旗を掲揚する機會少くなりしのみなり云々

設置改正
閣議にて可決
總督府臨時職員

三日の閣議にて朝鮮總督府部內臨時職員設置制中改正の件可決さる

改正內容
總督府要求通りか
臨時職員設置制中

【東京至急電報】三日の閣議に於て改定せる臨時職員設置制中改正の件は燃料研究に關する職員設置其の他水力、鐵道等十數項に亘り改正せるものにして總督府要求通り決定せるものゝ如し

樞密院本會議

【東京電報】樞密院にては四日午前十時本會議を開き御諮詢案たる朝鮮總督府裁判所職員特別任用令中改正の件外一件を附議したりと

黑田副議長重任

【東京電報】黑田貴族院副議長は加藤首相の懇請否み難く重任に決し十月七日重任の辭令ある筈

石原氏貴族院議員任命

【東京至急電報】三日の閣議に於て左の通り決定せり

正三位勳一等 石原健三

貴族院令第一條第四項に依り貴族院議員に任す

松浦中將召還
武器問題に關し

【東京電報】西伯利派遣軍浦鹽派遣第九師團長陸軍中將松浦寬威氏は武器問題に關し調査進捗の結果歸朝を命ぜられたり

松平代表着京

【東京電報】長春會議代表松平恒雄氏一行は二日午後七時二十分東京驛着列車にて歸京せり

家出をした妹

吉林は排日の根據地
而も北鮮に於ける樞要の地
堺吉林總領事語る

【釜山電話】今回吉林總領事に榮轉せる元間島總領事堺與三吉氏は三日朝釜着同十一時發列車にて北行赴任せるが鐵道ホテル休憩中語る『吉林は元來日本軍の駐屯地に非ざるを以て最近に於ても盛んに排日の氣勢を揚げつゝある模樣なり第一吉林省は北滿地方に於ける排日の根據地にて孫烈臣氏の如きは排日の巨頭なるを以て兎角問題を起し易し現に我利權の擴張に就ても一種の侵略的行動なるが如く色眼鏡にて注目し從つて日支合辦事業に對しても極力之れが妨害に努力しつゝあり哈爾賓取引所の如き電車問題の如き多年の懸案すら未だに解決を見る能はざる狀態にあるが要するに是等は一種の排日感情に基くものにして今後と雖も是等の諸問題の解決には幾多の故障を生ずべしと信ず

撤兵及長春會議

の決裂等により影響を蒙るが如き事は同地からざるべしと信ず吉林在留日本人は目下一千餘に過ぎざるも支那人は約二十萬人位居住し居れり同地方は物資の集散地にして何と云ふても北滿に於ける樞要地なるを以て邦人は今後と雖も大に此の方面に努力するが肝要なり』

師團秋期演習擧行
來二十七日より中鮮にて
初秋の山河壯觀を極めん

朝鮮軍第二十師團の大正十一年度秋季演習は菅野師團長統裁の下に來る二十七日より十一月六日までの間に京城大田公州附近の鐵道沿線にて擧行せらるゝ事となりたるが各種演習日割は左の如し

二十七日より三十日まで四日間旅團演習▲三十一日休養▲十一月一日より三日まで三日間旅團對抗演習▲四日休養▲五日より六日まで二日間師團假設敵演習▲六日觀兵式同日解散

參加部隊は步七七、步七八、步七九、步八〇、騎二八、野砲二六、工二〇、飛行六の各隊にて一個聯隊の標準編成は大體次の如し

步兵三ケ大隊(機關銃隊二、特種砲として狙擊砲、追擊砲、通信班)騎兵二ケ中隊、野砲兵三大隊、重砲兵大隊の中的砲一中隊、工兵二中隊、飛行隊一中隊(飛行機六臺無線電信隊)

旅團對抗演習は兩軍共秋田三十九、渡邊四十の兩旅團長指揮し飛行六大隊は第四十旅團に配屬するものゝ如く初秋忠南の山河は一大壯觀を呈するならん

總督品評會觀覽

食糧品々評會名譽總裁齋藤總督は三日來場の筈なりしも二日午後四時二十分守屋祕書官を隨へて入場詳かに觀覽を爲し五時過退場したり

定例局部長會議

三日午前十時半より總督府第一會議室に於て定例局部長會議を開き各局部提出の一般政務に關し打合せをなし同時散會せり

部落調査打合

十一日午前十時半より總督府第一會議室に於て部落調査打合せ會を開催する由

商況不振
商店經營困難

財界の不況なきだに不況甚だしきものあるに物價調節、消費節約の宣傳に市況爲に一層沈衰し特價賣出しを行はれ居れども尚先安を見越し買控の狀態なるを以て十分なる賣足を得ず甚しきは賣行き絕無の姿なるもの多く唯僅かに安價なる實用商品の賣行きあるに止まり高價品の出足は極めて鈍く、其他の諸商品亦殆ど閑散甚だしきものあるが如く既に冬物季節に入り相當の繁忙を極むべき時なるに市況の沈衰甚だしく其度を加へ而も昨年同時期に於ける狀況比較的良好なりし丈けに尚一入の寂寞を覺え昨年來開始されたる各物資出の如き亦不況裡に終るならんと觀測せらるゝもの多し。次に朝鮮人側に於ける市況も同樣の悲況を出でず殊に近來米價の安きに因る地方購買力の減退著しく秋季最早餘日なきに至りたれど地方よりの入京も少く東南市場の如き向季節向の商品賣行を喚起する事なく只季節に向ひ多少の需要を喚起したるが如きも大勢依然として不況を脫せざるは勿論一時は閑散最も甚だしく昨年に比するも尚三四割方の賣行きあるに過ぎざる如くさしもに期待されたる紙類も玆に全く裏切らるゝに至りたるが獨り加へて昨日の降雨に出足を挫かれたれば今後の好況は望みなかるべきか。上の如く不況に近時一層其度を加へ來れるは購買の緊縮を訴ふるものに此の傾向の鮮商間に多きは朝鮮に於ける不景氣の深甚なるを語るものなり、內地人に於いても亦同樣の狀態に在るもの多きは蓋し不思議なりとの事なり(殖銀調査)

鑛區稅と減區及廢業登錄注意

鑛區稅は每年十二月中に翌年分を納付すべきものなるを以て本年中に鑛區の減區又は廢業に付其の登錄を完了せざるに於ては假令許可あるも登錄完了以前の鑛區に就ては翌年分の鑛區稅を納むるとなり又假令登錄を了すと雖も尚且依然として翌年分を負擔せざるべからざるが故に手續不備の爲めに登錄を遲延するもの多く是等は鑛區稅の目的にて遲延するに至るものもあるも多くは來年分鑛區稅の納付期の迫るに遭し速かに手續を爲すに因るものなるに依り

又は廢業の意あるに於ては

鑛業權者若しくは鑛區減區希望者は時日餘裕ある今日に於て速かに其の手續を採らるゝ必要あるべし鑛區減區は先づ願書を提出し其許可を得其許可の通知書を添附して更に登錄を申請するものなるが故に減區願の提出遲るゝときは年內に許可の運びにさへ至らざることあり又年內に許可せらるゝも登錄申請を正式に了し得る餘日なき爲遂に登錄を了するに至らざるものあり又廢業の申請は出願の關係なきが故に隨時登錄せらるゝが如きも殆ど申請の少數が手續不備の爲一旦不受理處分を受くる狀態にて

是等文書の往復

に日子を要するの結果遂に年內登錄を了するに至らざるものもある實際なるに付此の際鑛區減區又は廢業希望者は一日も早く其の手續を了せらるゝ樣留意せられたしとのことなり

金融組合增設

京城府內には目下五ヶ所の金融組合あり其貸出額約百三十萬圓に達し居れるが財界不況の爲小商人間にては之が資金に窮し漸次營業を縮少せんとする形勢あるより總督府財務局にては之が施設を見るに至り都市金融組合を增加し彼等をして不利益なる頼母子講、又は府內各所に散在する不當なる金貸業者の魔手より救はんが爲尚五ヶ所に金融組合を增設せんとし目下調査を急ぎ居れりと

京畿夏繭狀況

京畿道管內に於ける大正十一年度夏繭の狀況を聞くに戶數三千七百三戶、掃立枚數は交雜種白繭九十一枚、計四千七十九枚此收繭額交雜種白繭三千九百八十六石、日本種三千石、在來種七百五十石計七百二十五石にて前年同期に比較すれば戶數に於て五百四十一戶、掃立枚數に於て五百三十一枚收繭額に於て五十三石の增加を示せり

篤志家へ褒賞

左記諸氏は慶州郡守の上申に依り九月廿五日附朝鮮總督より褒賞されたり▲京畿道府殷淡(但し金五百二十三圓)▲同卞兌熙(但し垈七百八十坪價格三百十三圓)以上は慶州郡分院公立普通學校敷地として但書の通り土地を寄附したる爲め▲京畿道金興西(但金百圓)▲同金汝俊(但金百十圓)▲同金德模(但金百十圓)以上は慶州郡分院公立普通學校建築費として但書の通り寄附したる爲めなりと

滿期除隊と入營

本年第二十師團より滿期除隊となる兵卒は約四千名にして內八百名は一年志願兵なるが本年入營す可き兵數は合計四千百二十三名にして其の各隊別は左の如し

步兵七七に八百九十一名、步八百二十三名、步七九に六百八十四名、步八〇に六百八十六名、騎兵二八に百四十四名、馬山重砲に百五十四名、工兵二〇に百五十八名、飛行大隊に百八十名

雄基局通話開期

咸鏡北道雄基郵便局の電話加入申込受理狀況に就ては既報の如く極めて盛況を呈しつゝあるが遞信局にては更にこれが通話事務開始方夫々手配し最早各種の準備も殆ど完成したるを以て本月中旬より通話交換事務の取扱を開始する由因に加入者は八十七名なりと

京郵九月電信扱數

京城郵便局九月中に於ける電信取扱ひ數は內鮮間十四萬二千六百三十四通、鮮滿間二萬四千二百十九通、外國四千三百通、鮮內十萬八千七百九十三通計二十七萬九千九百四十六通なりと

除穢第二回委員會

京城府除穢委員會第二回は二日午後三時半より府會議室に開會出席委員十二名吉松會長澤村、越川、大河內兩參與出席意見の發表あり午後五時五十分閉會したるが次は四日午後三時より引續き開會の筈

京城府の定期昇給

京城府にては約三百名の府吏員中以上七十四名に對し九月三十日附を以て昇給辭令を交附したりと

軍司令官北鮮視察

大庭軍司令官は北鮮方面各部隊軍備整理後の狀況視察のため三日午前八時三十三分龍山驛發北行參謀上野少佐副官小佐治大尉の兩氏隨行したるが日程左の如し

三日夕元山發清津羅南を經て五日午後會寧着六日步兵第七十五聯隊工兵第十九大隊視察七日上三峯視察九日十日の兩日羅南諸部隊視察十一日清津を經て元山を經て十二日夜咸興着十三日步兵第七十四聯隊視察十五日十六日の兩日永興視察要塞司令部臨時檢閱十七日夕龍山歸着因に咸興巡視の際は上野參謀の代りに原田參謀隨行の筈

遞信局講演會

遞信局にては目下著名なる講演會に招聘の爲め入城中の神學博士鵜崎庚午郎氏を聘し二日午後零時三十分より同局會議室に於て修養講話を聽きたるが演題は「最近歐米の印象」にして聽講者二百餘名ありしと

陞叙

今回左の通り辭令あり

陞叙高等官二等
總督府判事 前澤成美
總督府道技師 有馬長次郎
同 岩淵友次
道慈惠醫院醫官 大河內雪
同 莊鳳四郎
總督府事務官 河本嚴登
總督府事務官 國友尚謙
同 山口安憲
同 判事 新田淳
同 道事務官 石川登盛
同 富永一二

陞叙高等官三等(各通)
道技師 堀哲夫
同 水原高等農林學校教授 稻木秀幹
同 通譯官 木藤克己
同 京城高等工業學校教授兼總督府中央試驗所技師 小山一德
總督府技師 名倉勝
同 事務官 宮本元
同 中學校長兼教諭 島岡生駒
同 典獄兼事務官 土井寬申
總督府遞信事務官兼參事官 山本直太郎

陞叙高等官四等(各通)
總督府郡守 朱鐵榮
同 孫瀛璿
同 柳仁秀
同 殷衡燮
同 黃毅民
同 李承瑞
朝鮮公立高等普通學校長兼教諭朝鮮公立師範學校長 風早實馬
總督府判事 小山精一
同 渡邊吉右衛門
同 杉浦武雄

陞叙高等官五等(各通)
總督府判事 內山十平

陞叙高等官四等
總督府通譯官 大石
同 技師 於保紹
同 郡守 白興洪
同 上 倉品益太郎
同 上 韓榮烈
同 道警視 大塚三郎
同 上 眞鍋長平
同 上 高杉棚吉
同 道技師 小島完一
同 遞信副事務官 岡田恭藏
同 上 小島常世
同 判事 柳福永
同 檢事 吳榮殷
同 判事 弘茂一二
同 技師 中村雁造
同 林業試驗場技師 石戶谷勉
同 高等普通學校教諭 竹田喜久藏
朝鮮公立高等女學校教諭 宮原秀雄
同 公立實業學校長兼教諭 井上改平
同 上 野村謙之助
同 上 後藤逸次
同 公立實業學校教諭兼總督府道技師 西次雄

陞叙高等官六等(各通)
總督府道理事官 井泰彬
同 上 嚴呂硯
同 上 金球栢
同 郡守 李鍾鍇
同 上 金相鎬
同 上 白定若
同 上 李鳳九
同 上 曹正協
同 上 尹貫一
同 上 李鳳和
同 上 金翰植
同 上 方淡復
同 上 朴鳳九
同 上 金化後
同 上 朴善哲
同 上 朴聖奎
同 上 孔禧
同 上 玄淳瑾
同 上 朴榮根
同 上 金明譽
同 上 金永烝
同 上 裵鳳瑞
同 上 李炳淵
同 道警視 馬鉉
同 上 金鏞元

陞叙高等官七等(各通)
朝鮮公立高等女學校教諭 齋藤千代三郎
總督府商業技師 橋本忠雄

高等官七等を以て待遇せらる
總督府高等普通學校長 山口喜一郎
同 上 津田信

陞叙高等官四等(各通)
同 判事 五井節藏
同 道理事官 細井友之助
同 判事 館一以
同 檢事 川西文夫
同 遞信技師 中川鎭三郎
同 道事務官 下村充義
同 警察官講習所教授兼事務官 河野節夫
同 專賣局事務官 興座流石
同 事務官 湯村辰二郎
同 道事務官 吉田賢男

陞叙高等官五等(各通)
總督府教師 佐々木鴻文

任咸興地方法院部長 朝鮮總督府判事 箱田淳
補京城覆審法院判事 朝鮮總督府判事 箱田淳
退職を命ず

兩事務官視察談

六日午後二時半より總督府第二會議室に於て中村、千葉兩事務官の歐米視察談ある筈

東京府鮮滿視察團

東京府主催にて鮮滿視察團を組織し一行は十月二日東京驛發五日朝入城の豫定なり

東洋協會視察團入城

東洋協會視察團一行二十二名(團長後藤松吉郎氏)二日午後八時入城三日午前十時總督府を訪問午後零時半より總監の午餐會に臨み四日午後十一時北行の筈

攻防演習參加者

十月七日より富士裾野に於て擧行せらるゝ陸地攻防演習見學の爲め第二十師團よりは飯沼參謀各隊よりは渡邊四十旅團長以下各隊長參加する由なるが其の出發人名等は三日中に決定する由

事務打合出席者

遞信局にて擧行すべき事務打合會に出席の爲め二日入城したるは釜山局監督課長、郡山局監督課長、木浦局監督課長村越才次郎、北青局の四氏なりと

人事消息

▲齋藤咸北知事 浦潮視察の爲め小松高等課長を隨へ三日清津出發(淸津電報)
▲原田貞介氏(內務省技監) 二日附滿洲へ出張を命ぜらる(東京電報)
▲前田少將(憲兵司令官) 出張中の處二日歸任
▲本山彥一氏(大每社長) 過日來西鮮地方視察中の所三日夕歸城朝鮮ホテルに入れるが六日朝南大門發南鮮方面へ向ふ筈
▲坂上太郎氏(同販賣所長) 三日夜入城朝鮮ホテルへ
▲飯野教世氏(大每西部聯絡部長) 二日夜入城朝鮮ホテルに投宿
▲武川大佐(二十師團參謀長) 兵器乘馬檢查並に守備隊視察の爲め六日出發大田大邱馬山晉州へ出張十三日歸任の豫定
▲鈴木寒松氏(朝鮮軍參謀大尉) 步兵第三十七旅團秋期演習視察のため出張中の所三日午前六時歸任
▲安藤鹿藏氏(龍山實業家) 嚴父幸吉氏病氣療養中の處一日朝逝去葬儀は四日午後四時元町齋場にて執行

廣東借款の使途

【上海一日發電】廣東國會の大借款は拙和洋行よりせるものにて金額五百萬元道路鐵道を抵當とし用途は紙幣維持のためとも市政の爲とも稱せらる尚廣東の大借款に對し當地廣東人間にては反對運動を起しつゝあり

鹽稅再び差押へか
支那軍費缺乏

【上海三十日發電】最近軍費の缺乏甚だしく海軍々人は過般の鹽稅差押へ事件に依り解決せるも政府は之れを實行せざる爲め再び鹽稅差押への擧に出づる模樣あり海軍部は此際先づ四千萬元を支出し之れを緩和すべしと

趙恒湯氏湖南省長當選

【漢口三十日發電】湖南省長の選擧終了し其結果は趙恒湯氏千五百八十五票にて趙氏當選せり

府縣知事淘汰

【東京電報】現內閣が綱紀肅正の一端として府縣知事の馘首を斷行すべく其時期は本月中旬頃ならべし淘汰さるゝものは若林京都、大芝靜岡、守屋茨城、名尾秋田、杉山宮崎、中山熊本等ならんと

國債千萬圓發行

【東京電報】政府は鐵道の財源に充つるため五分利國庫債券「み號」一千萬圓發行を三日の官報にて告示したり

發行日十月二十日 利廻り六分七厘五毛餘

間島交代警官
二日到着

【間島龍井村電報】間島警察隊交代の爲め二日午後六時岡本警視の率ゆる警察隊到着せるが七月以來駐屯せる部隊は四日當地を引上げ歸鮮の途に就くべし

小兒荷馬車に轢かる

コレラ狀況

平安北道

千葉縣

十月五日

旅行用 人力車用 ヒザカケ

▲地合は英國製縞ラシャの上等品
▲直段は僅か拾壹圓にて差上ます
▲地方は御一報次第代金引換小包にて御送申ます

發賣元 京城南大門通二丁目 丁子屋洋服店 電話本局 三三〇番
特約店 京城本町二丁目 丸一洋服部 電話本局 一〇九一番

痔疾專門 入院隨意
京城久枝肛門病院
京城明治町二ノ三三 電話本局二一〇二番病院用 三七二番宅用

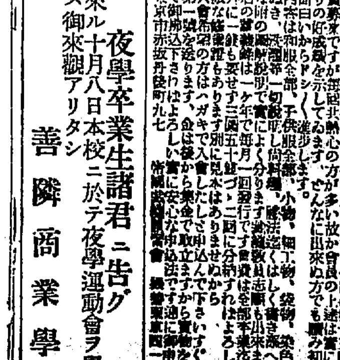

旅行具の改正新値段
一生懸命安ク致シマス
本町四丁目 西村鞄店

柄見本及定價表進呈
冬物荷揃
アートカラー發賣元
大阪市北久太郎町心齋橋筋
キリンヤシヤツ株式會社
電話船場 三一〇三 五三三八二 三四八 五五六
振替大阪

夜學卒業生諸君ニ告グ
來ル十月八日本校ニ於テ夜學運動會ヲ擧行ス御來觀アリタシ
善隣商業學校

自宅に居乍ら隔月で立派に……裁縫學習の今日
女子裁縫 速習會員募集
裁縫の上手は女子一代の得
◎女子で裁縫の出來ぬ位つらい事はない人に……
◎昔は仕立屋風の稽古のみでしたが今は進歩して學校は皆裁縫…
◎小學校卒業だけの學力で十分に分ります…
◎內容は和服全部、子供服全部、小物、袋物、…
◎入會御希望の方はハガキで入會しなさい…
東京市赤坂丹後町九七

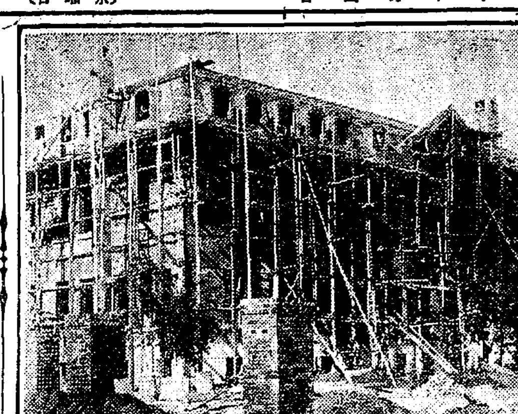

工事中の間島慈惠醫院

總督政治を謳歌し 民心翕然として學に向ふ
平北管内を巡視して飯尾知事語る

【義州】平北道飯尾知事は赴任後第二回目の管内巡視を八月中旬から十日間に亘つて鐵道沿線定州、泰川、龜城、白川、鐵山、宣川地方の巡視をなし途中病魔に襲はれ引返し越えて九月中旬から下旬に掛け十四日間鴨綠江沿岸即ち碧潼、楚山、渭原、滿浦鎭等を視察した飯尾知事は語る「鐵道沿線、鴨綠江岸とを問はず今回の巡視に於て痛切に感じた事は一般鮮人が文化政治に浴して愉快な其日を送りつゝある事と素晴らしく向學心に富んで如何なる山間僻地と雖も學校設置を望んで止まぬ勢となつた事である。余が大正八年十一月赴任早々に巡視した沿線地方並に大正九年六月最初の江岸一帶視察等を思ひ較べれば實に隔世の感がある。第一回の際は既に萬歲騷ぎが持ち上つた後で其の種の騷動は無かつたが、餘波を受けて何處と無く民心が動搖し機會さへあればといふ謀計が各所に潛んでゐた結果として行政各方面に色々事件が起つてゐた、然るに爾來二年餘の今日は之等の風潮は一變して民心は能く安定し我が施設の新政を謳歌し節度此の種の事件は一つとして勃發せざるは事實が證明して無言に物語つて居る、斯うして彼等は早くも當局に信頼し其恩澤を受け自覺した結果茲に向學心と變じ初等教育の普及及び學校の增設を望んで已まぬと云ふ結論に到つたのである。何しろ彼等はテンデ通學校入學を何程勸誘しても頑固として振り向きもしなかつた三年前を回想して轉た感慨に堪へない次第である。斯く向學心を昂めた彼等は本年度から學校費の負擔支拂は敢て痛痒を感じないと聲明してゐる、果して彼等に其の負擔力が有るか否やは目下斷言は出來ないが現に其の決心は見上げたものである、それで余の卑見としては此の際彼等の希望する如く學校設置を入れ教育機關を完備せしめる事は目下の急務と信ずる即ち彼等の支拂ふ學校費の負擔は相當に重いであらうが之が爲め節約計畫に出で諸般行政の美風を助長するのは至極よい事である此の意味で出來得る限り希望に副ひたいと衷心から思つて居る、斯うした考慮は今回の巡視中到る處に起つたが扨實行となれば本府の意見が肝要とて即答も出來ず多くの有志者に慨に賛成の意を漏す位に止め具體的の相談に乘れなかつた事は遺憾であつた」（つゞく）

移入税撤廢と朝鮮燐寸 産業保護を仆する？
加來社長から存置陳情書提出

【仁川】大正十二年度より移入税は撤廢せらるゝ噂あり、朝鮮産業の上に多少の打擊を蒙るものなきに非ざるが中に朝鮮燐寸の如きは殆ど存在を危くする迄に甚大の影響を蒙るに至るべしと觀測され朝鮮燐寸株式會社は鮮内に於ける産業保護の立場よりして燐寸移入税の存置に就て其筋に嘆願する處あり即ち現在し有利なるべき筈に拘らず内地に於ける内地製品の移入せらるゝものは價格極めて低廉に殆ど採算し能はず尚内地の製品に比し不利益少からざる程度のものも多く其競爭に抗するに至つては甚だ苦境の狀態に在る矢先此の上に移入税の撤廢を見ば從價の五分を減じ得る爲め鮮内市場に於いて對立する能はざるは勿論なるに於いて朝鮮に於ける燐寸業の立場よりすれば原木材料若しくは工賃等の關係は遙かに内地のそれに比し有利なるべき筈に拘らず職工の技能其他に於いて之等に因由して市場の競爭に苦境を脱し得ざる狀態なるが如きも將來職工の養成其他指導獎勵宜しきを得ば十分に内地製品と對抗し得べきは明かなる事實なりと做され居れり朝鮮に於ける燐寸の需用は一箇年十五萬箱約百二十萬圓を算し朝鮮内の生産三萬箱僅に三十萬圓に過ぎざる微々たるものなりと雖も而も性質上採算上よりして鮮内の

自給自作を 阻り將來燐寸産業の發達を抑せざるべからざるは自明の事なりとせらる之れを以て今日過度期にある燐寸製造の現狀より遽かに移入税を撤廢するは斯業の發展を根本より破壞するに等しきものなるを以て偏に産業保護の立場より現狀の通り移入税の存置を必要とすると云ふに在り。朝鮮燐寸株式會社々長加來榮太郎氏は之等詳細の事情を具し齋藤總督に宛て陳情書を提出せり

航海者の恐怖する 魔の海へ燈臺を設ける
咸北漁郎端の難所へ七月迄に

【清津】清津港を南に遙かに二十五海里を隔てゝ相對する漁大津の岬端なる漁郎端の近海は潮流と云ひ濃霧と云ひ咸北航海者の鬼門とまで唱へられる難所たるに拘らず今迄燈臺の設備なかりしが今回遞信局にては計五萬圓を以て此の岬端に燈臺を新設する事と成り、工事材料たる煉瓦四萬個、セメント四百樽を始め木材、石材等全部之れに石工、大工、左官合せて六十名の職人を乘せて光濟丸が來北した、工事監督は技手谷野太郎氏である、直に着工して十二月を以て一と先づ打ち切り結氷期を過ごし來年四月より更に之を續けて七月迄に全部完成の筈であるが燈臺機械は全部ドイツ製とし燈臺はカーバイトを用ゐ光達距離二十海里に達すべしとて、海運業者は大喜びである

明治神宮へ饌米奉獻
振威郡小島經治氏の光榮

【平澤】來る十一月一日を以て明治神宮御鎭座三年祭及明治天皇十年祭を執行せらるゝにより東京廻米問屋組合にて全國各道府縣及滿洲臺灣朝鮮……

學校運動服制定

【馬山】馬山小學校に於ては兒童保護者會を開き兒童運動服制定方を決議し體操科研究擔任教師に於て專ら調査中であつたが各地小學校の主なる運動服につき調査し目下著用上につき實驗を重ね價格服裝の體裁等と比較研究したる結果男女共九州醫科大學教授櫻井博士の考案になる運動服を最も適當と認め同校所定の運動服として用ゆることに定め今後新調の時から漸次使用せしむることゝなつた價格は至極低廉で男女用とも大小一圓五十錢より一圓九十錢迄であると

押すな〳〵の火葬場 待合所に棺桶の行列
設備の不完全に不安の聲昂る 慘憺たる平壤の昨今

【平壤】腸窒扶斯初發以來茲に約三十日、今猶續々として新患發生し一日平均卅名を下らない。從つて死亡率も昨今漸く激增し一日の死者十名を超ゆる事あり、寂しさの

野邊の送り 絶えず續いて嫋々紗の弔旗徒らに秋風の戰ぐに任せて悲しい音を立つるのみ。淚に濡れた顔を得上げず、默々として葬列に加はる人を見ては、心なき者もおのづから暗然たるものがあらう。火葬場は平壤の西郊約一里の地にあり白ちやけた一筋道の砂埃の中には幾多の淚がにじんでゐる事ぞ。火葬場には五つの竈あり、一等（八圓）二個二等（五圓）三個あるが昨今死亡者の增加するにつれ到底燒き盡せず此頃では毎日五つ六つの棺が待合所に並べられて、竈に入られる

順序を待つ てゐる。今日野邊の送りをしても其の夜燒かれないから翌日骨を拾ふ事出來ず大抵早くとも二日か遲だしきに至つては三日目で無ければ骨を拾ふ術がないそれまでは依然として待合所に棺を並べておく許りである。棺を竈に入れて鍵をおろし、其鍵を持つて歸り翌日その鍵にて竈を開けてこそ、遺族は悲しみの中にも慰む處があるが、待合所に棺を並べて鍵だに預からず空しく歸るやうでは遺族の不安は譬へやうもなく、何れも甚不徹底なのに遺憾の聲を漏らしてゐる。世間に往々行はれる

肝取事件の 如き忌はしき醜聞なきにも拘らず屍體の盜亡が敢て無い事と斷言し得ない處であり、死者の靈を弔ふ意に於て遺族が棺に納めて置いた遺愛の品々を竊取した醜聞もある。若し如斯なる事ありとせば、一旦彼等は昨今の如くこの繁雜なるを好機とし何をするか分らない。殊にして平壤の火葬場に對しては未だ斯樣な事はないが、若しもの事があつたら奈何ともしえない。隱亡は朝鮮人のみにして監視する係官もなく……のみであるが若し惡事を敢行しやうとせば意のまゝである。一度不祥事が起つては取り返しが附かぬ。今の中に

嚴重に取締 るべき要がある、殊に待合所に棺を並べ、その上錠前を乘せて置くだけでは不安も甚だしい。一度暴風に錠前が散亂すれば棺の見分けの附くものではない若し間違つたら奈何する間違ひのない中何とか最善の策を講じて貰ひたいものである。昨今の如く死亡者激增し、死亡率も加はれるから、當局は宜しく漫然と放棄する處なく速かに棺一個一個を納むべき倉庫を建設し、茲に一々棺を入れ錠をかけ其の上それを開け閉に入れるやうな方法でも講じて貰ひたいものだと各方面より不安の聲が漸次昂まりつゝある

猖獗を極む平壤のチブス 篠田知事夫人も病む
患者は中流以上の家庭に多い

【平壤】平壤の腸チブスは益々猖獗を極め今や眞正及び疑似を合すれば七百に達しやうとしてゐる。而も此患者には中流以上の家庭の人が多く最近に於いては篠田知事夫人及び令孃を始め……夫人、……令孃、……長夫人、……課長令孃等……患者は中流以上の家庭に多く……チブス外の病氣なるも一般に中流以上の家庭に患者が多い、……るも貧しきも富めるも一樣に無料にて……診してゐる、……町も火の消えたやうに森閑とし遊廓は云ふに及ばず料理屋も客足も全く絶え、寂寞を極めてゐる、斯くて今年の秋は一しほ淋しさを添へて深うなつてゆく。

江原水稻收穫豫想

【春川】江原道本年の水稻生育狀況は頗る良好にして收穫豫想高は七十四萬五千八十九石、前年度の實收高に比すれば十一萬八千三百七十三石即ち一割八分九厘增收の見込なりと

平澤出穀豫想

【平澤】平澤に於ける本年度の穀物搬出豫想は……米にありては九十萬叭、大豆は九十萬叭……二十一日頃……前者は一日後れ……一日後に於いては約二十萬叭の搬出……大部分は米にて……

全南棉花政策
從來の施設を踏襲

【光州】全南棉花の共同販賣を廢止して自由販賣とする事は一時有力者間にて非常なる大問題として取扱はれたが道に於ても慎重に研究の結果大體に於て從來の施設を踏襲し其不合理なる點假令ば販賣區域の制限又は手數料の如きを改正して改善する事に略決定したるが如く近く技師の手に依りて目下規定を編纂中なるが如く斯くして四個の事情と從來の組織に鑑みて比較的完全なる制度を設けらるゝに至るであらう

平壤にも 軍用鳩 約百羽來る

【平壤】平壤歩兵第七十七聯隊にも軍用鳩が配屬せらるゝ事となり、近く太田代分隊長以下二名は目下平壤の傳書鳩の爲め……に出張中であるが約百羽の鳩を伴ひ歸壤の豫定である、太田曹長は大正九年中野電信隊に派遣され傳書鳩術を修業し來り……同地方にて……とした（光州）

開鱈走り出廻る

【清津】當地の海産貿易の覇者たる明太鱈の秋物出廻り季と成つた二十八日西湖津産出の新物走り百五十八個出廻つたが、入荷待ちの折柄とて問屋筋の大競り合ひで百斤二十三圓五十錢と云ふ突飛な値段で佐藤、國谷、安村の三商店に落札あり、何れも神戸に積出された、今春の百斤二十圓の相場に比し三圓五十錢高である内地品薄のため追々出廻り豐富と成つても二十二圓見當を保つであらう

清津築港視察

【清津特電】東京帝國大學工學部名譽教授廣井勇氏は齋藤總督の依託に依り清津築港地點視察の爲め二日午後七時咸鏡丸にて來港當地に三泊し種々觀察を爲したる上陸途金剛山に立寄り勝景を探ぐる由

光州有隣會總會

【光州】全南光州有隣會は去る三十日午後一時より……に於て開會……知事は……各課長、典獄其他……の諸氏……次いで午後四時散會した……基金三千五百圓は是迄郵便局に預金としてあつたが利子の關係上光州金融組合に預換をした、又……を以て……を爲る事とした（光州）

第二回讀者慰安巡回活動寫眞

今日午後七時より 光州小學校講堂

五日午後七時より 木浦常盤座

總督府推薦映畫

後援 總督府 學務局 慶尚北道 大邱中學 大邱府 馬山府

本社員八島柳堂脚色 教育美談『死の輝き』全四卷

其他 漫畫 滑稽 活劇

釜山の秋まつり
お祭り日和で大賑ひ

【釜山】例年十月二、三日兩日間に擧行する事となつて居る釜山龍頭山神社の祭禮は本年よりは之を釜山の秋祭りとなし春祭りの例にならひ神社其他の催しにつき先般來大々的に之が計畫中であつたが今年は先づ最初の試みとして南濱一二三丁目、辨天町一二三丁目、琴平町及び本町の一部が祭典贊助となり六百圓の費用を支出して舞臺仕掛けで舞踊、劍舞其他各種餘興の催し物を出して大に人氣を煽ぐる事となり稀に見る景氣を呈して居たが氣遣はれた三十日の雨も愈〻二日の朝となつてカラリと晴れた祭り日和に七ヶ町内では幟を立てるやら鐘を鳴らすやら早や正午過ぎからお祭り氣分をそゝり立て賑やかになき賑合を呈した

釜山生活改善總會

【釜山】釜山生活改善會にては既報の通り二日午後一時より釜山府廳樓上會議室に於て創立總會を開きたるが本田府尹座長席に着き先づ新に起草した規約十四箇條を審議したる後大體に於て異議なく二三字句の訂正をなし之を可決し引續き役員中會長一名副會長二名の推薦に移りたるが座長より七名の銓考委員を擧げ銓考の結果本田府尹を會長に推薦し……理事、幹事、委員は會長より指名する事となり午後三時散會せるが近く實行項目を發表して廣く會員を募集する筈にて會員は入會と同時に門札と徽章とを受領し徽章は集會の場合等必ず之を佩用して本會の主旨を徹底せしむるの一助たらしむるに決せり

懸賞當選小說 潮鳴る半島（55）
馬場明作 鶴田吾郎畫

詐の舞【三】

「ね、おばさん、早くつて、さう云つてゐらしてよ……」

と、お光は默つてゐるお友を促すやうに云つて、

「わたくし、今、お嬢さまのお部屋へ伺つてみたら、ゐらつしやらなかつたわ、おばさん、御存知ぢやなくつて……？」

「これ、お光さん……もつと、小さい聲で、ものをお云ひよ……」

お友は、叱りつけるやうにから云つた。

「……だつて、もう早くから、待つてゐらつしやるんですもの……」

と、お光は、不平らしく云つた。

「お光さん、あんた、今朝、お嬢さまを見なかつた……？」

お友は、から訊いた。

「えゝ、……わたくし、まだお目にかゝりませんわ」

「でも、昨晩は、お部屋へお歸りになつたわね？」

「えゝ、もちろんさうでせう……」

「あなた、昨晩見なかつた？」

「お嬢さまをですか？」

「えゝ」

「わたくし、昨晩大村さんから難しく叱つて來ましたから、よく存じませんわ」

「いゝえ、お嬢さまを、お部屋へお送りしたのは、それはあたしよ」

お光は、お友が、なにを自分に訊いてゐるのか、さつぱりわからなかつた。

「旦那さま、お目ざめ？」

「まだでせう」

「お華さんや、お光さんは、どこ？」

「今、起きて、お化粧をしてゐましたわ」

「いけないわねえ、まだ、そんなことをしてゐるの……あの人達は、知らないかしら？」

「お嬢さまをですか？」

「えゝ」

「おばさん……お嬢さま、ゐらつしやらないのですか？」

と、云つた。

「わかつてるんだよ……なんですね、あんた達、今朝にかぎつて、ばかに騒いぢやありませんか……」

と、お友は、いらいらしてきめつけた。

昨日のいそがしさに、疲れ切つてゐる女中達は、もう我慢がしきれなくなつてゐた。

「だつて、夜分が遲いんですもの、あたし等だつて、そんなに續かないことよ」

と、お光は、なかなか負けてゐない。

「なんですね、若いくせに、續くも續かないもありますか、ちつとは、わたしをお見習ひなさいよ」

「若くたつて、疲れる時は疲れるのよ、いやに威張るのね……ばか〳〵しい！」

お光は、ぷん〳〵して、行つてしまつた。

「あの子が一番生意氣だよ、なんて小面憎い口を利くんだらう」

お友は、むしやくしやしながら、から云つて、お光の後姿をにらんだ、そこの廊下を、お友はばた〳〵とかけるやうに歩いて行くと、ぱつたりと、寢間着姿のお君に出會つた。

「あのおばさん……」

と、お君は、やゝ遠慮をするやうに、お友に云つた。色のくつきりと白い、紅い唇の、笑くぼの深い、肉感的な女である。眼のさめるやうな彩りのある寢間着が、この女を繪のやうに見せた。

「旦那さまがね、あなたに、もうお

「まだ、そんなこと、云つてはいけませんよ」

お友は、手を振つて、こわい顔をした。そして、

「あんたね、すぐ大急ぎで、おぢさんを呼んで來て下さい、まだ宅で寢てゐるでせうから……」

と云つた。おぢさんとは、お友の夫で執事の、山本老人のことであつた。

なにか銀行が變つて來たので、お光は默つて、行つてしまつた。

と、またそこへ、お菊が來た。

「おばさん、あの髮結ひさんが、お嬢さまを、早くお伴れして來て下さいつて、もうちやんとお支度ができてゐますつて……」

嬢さまの支度はいゝかと、訊いてゐらつしやるんです」

と、云つた。お友は、ぐつきりと胸を衝いた。

「……あんた、旦那さまのところにゐたんですか？」

「えゝ」

「もう旦那さま、お目ざめ？」

「えゝ、さつきから……」

「ちよつとお君さん……」

と、お友は、促して、お君の部屋の方へ歩いた。それで、お君も怪訝な顔つきをして、そのあとについて行つた。

京都出張 新見本 種々 種の染物は（龍山三角地の）京屋京染店 電話七五二番 振替京城八〇二番

皮膚科 外科 專門 扇田醫院 京城太平通二丁目 電話二二五八番

ドクトル 三品齒科醫院 京城郵便局左側サクラバー北隣

齒科專門 廣瀨齒科醫院 漢江通京龍館前 院長齒科醫學士 廣瀨文雄

俳句 本社編輯局選

題「コスモス」

○コスモスや雨に亂れし丘の家　京城　鶴城

○疎垣にコスモスの花揺れ止まず　高知　此水

○我が旅愁コスモスにある夕かな　京城　李雨史

○コスモスや庭木またなき新官舍　仁川　緑白

○コスモスや月淡ければハーモニカ　京城　水蔭

○とべの雨枝して亂す秋ざくら　同　碧微

○病身の我にコスモスを見入り鏡　龍山　和泉

○厩舍に咲き亂れけり秋ざくら　金泉　金陵子

○コスモスや讃美歌洩るゝ教會堂　釜山　鳴聲

○コスモスや障子洗ひて垣に立つ　龍山　芳翠

○今宵もコスモスの杖木倒れけり　京城　丹山

○夕ざれの雨のコスモス淋しめり　大田　佐嘉惠

○コスモスや日の丸揭ぐ面事務所　龍山　まさ子

○コスモスに倒れかゝれる普請材　成陽　骨笛

○コスモスの曲り延びし時化の後　蔘川　揖翠

○過ぎ過ぎしコスモスの咲く警舍哉　故興　むらさき

○コスモスや交通遮斷の家の門　龍山　柳村

コスモスの下蔭散りけり雨の朝

赤壁探勝紀行
松汀里 加藤生

醉仙一生皮 赤壁趣經秋 今年七月望 壬戌六十周 湖南同福縣 赤壁可泛舟 明月千載下 今見故風流 天下有志士 每月同遊之

れ湖南同福赤壁江泛舟大會の招待狀なり曾て赤壁の賦を見て其勝を探らんと思ふこと久し未だ機を得ず支那江南の赤壁朝鮮湖南の赤壁何ぞ其の名の相似たる陰曆七月十五日曉を得て泛舟大會に參加す午前九時光州より自動車にて市街を出れば無等の秀峰我行を護するの概あり進むこと里餘にして一の山麓に達す蜿々迂曲せる山道にかゝれば右は刈萱女郎花咲競ひ鳴く蟲の音に秋を偲ばせ左は數十丈の谷間に臨み全山松樹鬱蒼として突兀たる嵌巖山前に聳え身既に仙境にあるの感あり坂路を越す一里半の山道風光絶佳なり山を下て程なく和順邑に至る地は郡衙の所在地なる戶數二百餘戶自動車停留所の傍らに湧泉あり是ぞ和順郡の名の尺泉にして水深からずと雖も滾々として湧出し其清き事瑠璃の如し此湧流を汲みて造れる豆腐を和順豆腐と云ひ近郷に名高し和順を去つて同福に至る鐵嶺の峠を越へ東面福岩里に至れば無煙炭坑あり（目下採掘休止中）炭質頗る良く又無煙の鑛區なりと獨峠を過ぎて獅峙を出づれば稍面目轉道かに同福の平野を望む仙境にある想ひあらしむ邑を過ぎ……孝子……の碑……あり前に……津江紀舒として流るゝあり丘に……り自然の公園は孝子然務の心壯を物語るの概あり地を茲にトして碑を建てたる宜なる哉夫れより數町にして邑内に入り自動車は此處に止まる時に午前十一時卅分行程九里十六町同福は往時より吳氏一族の繁榮せる地なれば遺跡從つて多し同地は有名なる鑛泉地にして又鮎の産地なり日本人の經營にかゝる星旅館に旅ふ同旅館は客室七間を有し旅の疲れを慰するに足る然も宿料金二圓也とは安い哉同福より嘲天街道に別れ玉泉里を北進すると十數町にして瑞山寺の古碑（高麗初期の建立）を左方に眺め烏與北溪の急坂にかゝる北に瑞山城跡を望み坂を降り川に沿ふて北に進むこと十二三町同福を去る約二里にして赤壁に達す

赤壁は全羅南道和順郡二西面蜜山里の河邊にあり微赤色の岩壁數十丈の絶壁にして偶々に赤壁の名に反せず一帶奇岩怪石亦絶して高さ極まりなく一帶に青松を頂き鬱然たる雄姿を湖面に浮ぶ幽邃壯麗の雄身に迫り心自ら冷かなるを覺ゆ此の風光の偉大なる只唖然として之を仰げば益々壯嚴の感に打たれ飄然として自失するのみ雄大なる哉此の山莊大なる哉此の水今を去る四百餘年前崔山斗氏同福に謫居し勝を探りて此の地に至り支那の赤壁に彷彿たるを以て赤壁と名く其後約六十年にして孝子丁三福氏赤壁に對し翠巖に臨み亭を江邊に營み號して望美亭と云ふ今より八十年前時の縣監……氏亭の中腹に居し赤壁洞と號せり其附近に碧松峻々たる……安寺等の遺跡あり又江を溯ること二十町にして勝なる勿染の勝景あり幾く杖を曳くに値すと雖も交通の便全からざる爲め雅客の來り勝を探る者なきを惜みつゝ夕陽を浴びて岐路に就き峠を越え同福の旅舍に歸れば正に午後八時自動車に乘り一時間四十分にして光州に着す

京城本町四丁目 みのや京染店 電話本局一四六三 振替京城六三三八

新柄揃 御誂模樣案 御紋服用生地 各種取揃

安州富山間鐵道京義線換工事右希望者ハ大正十一年十月四日以後ノ朝鮮總督府官報ヲ見ラルヘシ

土木部平壤出張所

第五回決算報告
（自大正十一年二月一日 至大正十一年七月三十一日）

貸借對照表

借方（資產）	
未拂込資本金	[illegible]
鐵道建設	[illegible]
貯藏物品	[illegible]
假出物	[illegible]
有價證券	[illegible]
銀行預金	[illegible]
損害賠償	[illegible]
假拂金	[illegible]
未收入金	[illegible]
現金	[illegible]
合計	[illegible]

貸方（負債）	
株金	[illegible]
政府補助金	[illegible]
法定積立金	[illegible]
別途積立金	[illegible]
未拂配當金	[illegible]
契約保證金	[illegible]
假受金	[illegible]
未拂金	[illegible]
當期利益金	[illegible]
合計	[illegible]

財產目錄
財產目錄ハ貸借對照表ノ借方ノ部ト同一ニ付略ス

損益計算書

總益金	[illegible]
內譯	
政府補助金	[illegible]
當期利益金	[illegible]

利益金處分

當期利益金	[illegible]
內譯	
法定積立金	[illegible]
役員賞與金	[illegible]
株主配當金（年八分）	[illegible]

右之通リニ候也

大正十一年九月二十八日

朝鮮京南鐵道株式會社

取締役社長 [illegible] 取締役 [illegible] 監査役 [illegible] 顧問工學博士 大屋權平

石碑は專門で信用ある 石清

●感謝狀金銀杯拵額 ●明和元年の創業 ●主義は親切 ●大阪唯一の美術石匠

荊妻タケ儀豫テ病氣之處養生不叶昨二日午前五時死去仕候間此段謹告仕候

追而葬儀ハ明四日午後四時自宅出棺長沙洞日妙心寺ニ於テ執行仕候

大正十一年十月三日 京城府……一丁目八八

濱吉太郎

親戚總代 國行丑之助 小寺藤之助 日田嘉市

閑院總裁宮の御旅館　【朝鮮ホテルの一號室】

婦人講座

醫者から見た美人

時代の要求する眞の美人は太腰でお尻の大きい女

柳の細腰は結核系統である

東京女子醫學專門學校長　吉岡彌生

昔から傳へられてゐる浮世繪などを見ますと、柳腰のすらりとした女が随一の美人として描かれてあるばかりでなく、何れの草双紙のやうなものにも、細腰柳の如く……などと書かれてありますので、昔は痩せた弱々しい女を賞美した樣に想はれます。けれどもこれは衛生思想が少しも發達してゐなかつた時の事でありまして、現在でも痩たすらりとした女を好いと思つて居る人も多い樣ですが、之は大きな間違ひであります

專門家

としての私共の立場から申ますと肉付も血色も好い背も丸々と胸部の厚い腰の大きい所謂衛生美人が新時代の理想的美人でありまして、今後社會の一員として立つて行くには、どうしてもかゝる衛生的美人でなければ滿足に活動して行く事は出來ないのであります。時代は進歩して、婦人と雖も、生存上の戰ひに從事しなければならなくなつてゐます。職業婦人の出現は、既に男子の領分まで犯して行かうとする時に、昔のやうな柳腰の女では男子と伍して働いて行くといふことは不可能であります。

何故に

昔型の美人を非難するかと申しますと、この種の美人は、殆ど結核系統のものでもつとも娘時代にはさほど感ずる事なく過ぎて行きますが結婚し姙娠するとなると種々の疾病が出て來て、殊に脚氣、腹膜炎などは普通のものなら假令四十度位の熱が出ても癒すことは出來ますが、それが結核系統の人となると腹膜結核と言つて腸にも子宮にも腦にも腹膜結核が出來その爲に遂に死に至る事があります。その上かゝる婦人の子供は腦膜炎などを惹起して死ぬ事が多い樣です。こんな怖ろしい事が現實となつて悲慘な結果を生むのに

柳腰を

望む婦人があるのは意外に思はずには居れません。然し肥た婦人がみんな好い體格といふことは出來ません肥て居ると言つても病的なものでなく、健康から來る眞の肥方でなければ、新時代の理想的婦人とは言へないのであります。青年期に來るべき筈の月經がなかつたり不順であつたり、少量であつたりするために肥る人もありますが、これは眞の肥り方でなく病的なものでありますから決して賞むべき事ではありません。外見から見て身體にしまりがなく

血色も

惡く道を歩いても息ぎれがしたり、疲勞するなど普通の人から見ゝ肥りとだらしなくなります、こんな肥り方は瘦る工夫をしなければなりません、その方法は

勉めて早起きして働くこと

常に空腹を感ずる樣な動作をすること

脂分を吸收することを避け糖分の多い辛いものを攝取すること

醫師に依つてカルシユームを注射すること

便通をよくすること、その方法は每朝食前コップに一杯の食鹽水を呑むこと

肥滿して血液の循環の惡い方はマツサージをすること

などいろいろありますが肥滿して來ますと脂肪が多くなり、身體がだらしなくなつて仕事も手につかず、ぶら

京城の夫人達が

『家庭踊り』のお稽古

先年來東都の富家上中流家庭に流行してゐた田邊尚雄氏の家庭踊は今夏文部省主催の講習會でいよいよ全國に宣傳され龍山の彰德幼稚園でも先頭より學兒に普及してゐるが今度は又等しく今夏東京に於て其の講習を受けて來た鹿子幼稚園の園長大和田りゆう子女史は方面をかへ各家庭婦人に普及せんと先日より同志婦人を勸かたらつてゐたが二日は午後四時から南山町の幼稚園で愈々其の第一回のお稽古が開かれ丸山警務局長夫人、吉松府尹夫人、京口女史、杉本醫院長夫人、上田工學士夫妻、佐野商店夫人其他三十名の婦人がよりあつまつて春の獅子、木枯踊、數へ歌など夜燈つく頃まで練習された

輕快な運動服で

花々しく戰ふた朝鮮女學生

鮮やかな柴田局長夫人の始球

全鮮女學生庭球大會雜感

本社主催で二日擧行された第二回全鮮女學生庭球大會は昨年より參加校も多く又各校から選拔されて出場した選手の技も今年はめざましく進み一町以上の盛況を呈したが就中色彩を添へたのは朝鮮女學生の出場及び應援で昨年は漸く女子高等普通學校の參加を見たのみで隨つて應援隊も極めて少數で朝鮮女學生の庭球は振るはなかつたが◆今年は更に淑明進明の二校が加はり各々輕快な運動服の裝ひでコートに立ち熟球を飛ばして花々しく戰ふ状は流石に勇ましく逞い先頭までは朝鮮の婉淑婦人といへば內房にばかりとぢこもつて庭を散歩にせないでは一切外出もしなかつたといふ當時の婦人の樣子に思ひをはせて其の進歩の甚だしさと體育思想の發達を思はないではゐられなかつた、◆尚又始球式を柴田學務局長夫人によりてせられた事は近來の記錄で決して退行までには恐角運動なぞに遠ざかりかちの上流夫人の事とて其の始球ぶりは如何にと多くの人の心に危ぶまれてゐた樣であつたのが主催者側の挨拶、選手一同の入場式、優勝旗の返還式について菊山球界のフレーボールの際がかゝるや◆大世一際勝れた容貌の持主である上にほんのりと淡紅の色ふた絞服を召した瀟洒な夫人が靜かにコートに歩を運んで所定の位置につきラケットかざして打出された其始球ぶりは實に鮮かで上々の首尾をおさめたが◆此の日の婦人の始球は朝鮮庭球界におけるレコードで之によりて觀衆の選手の勇氣をまさしめた事はいふまでもないが此後の女子體育奬勵に資する所は少くなかろう（婦人記者）

醫專教授の妻

コレラに罹る

四谷區南伊賀町日本齒科醫學專門學校教諭後藤瀧氏の妻女ワカ（三二）は一日發病二日夕疑似虎列拉と判る（東京電報）

小田原にも發生

東京市京橋區木挽町一の一石販業今井福太郎（三二）は二日湯河原温泉に至り伐の屋旅館にて疑似虎列拉に罹り同行者十一名は隔離された（小田原電報）

千葉の出漁禁止

虎列拉猖獗につき千葉縣にては銚子より館山に至る海岸の出漁禁止をした（東京電報）

東京の防疫

內務省では二日午前十一時より虎列拉豫防につき衛生局長、傳染病研究所長、長與博士等會合し警視廳の要求により防疫醫二十五名を五十名に增員し注射液三萬人分を警視廳に送る事とした（東京電報）

秋にふさはしい束髮

東京で佛國風が大流行

油じみない髮で生々した感を貴ぶ

最近變つた洋風の束髮が流行してゐる、油じみない、ふんわりとした毛に美しい波を打たせた耳かくし、七三、髷なしなど之れ迄の束髮は余く趣きを異にして何となく

自由

な生きくした感じが溢れてゐるので是に就て日比谷ホテル前の佛蘭西化粧院長岡崎アンチ女史は語る『近頃流行してゐる東髮はその本元は佛蘭西から來てゐるものです、かうして彼方の髮形が日本の婦人間に迎へられて、然も夫が可笑しくなくその人柄や服裝に調和してゆくと云ふのはつまりそれだけ日本婦人の趣味と生活が歐化して來たのだと思ひます、形は大體の上に於いて此の夏時分に比べて大した

變化

はない樣ですが頸のあたりまで下げ結むでゐた髷がだんだん上の方に結ばれる樣になつて來ました、一體日本髮もさうですが、髷は下に結ぶ程下品になり、上に結ぶ程品よく見せるもので、西洋でも夜會の髮などは上の方へ結ばれてゐます、それから耳かくしの毛がこれ迄は如何にもわざとらしくつけたりの感じのするものでしたが近頃は特に耳かくしの毛をとると云ふのではなく、髮の

加減

で自然と耳が隱れる樣にしたものが悅ばれて來ました、それに服裝との調和上どうしても餘り鬢をかけたものより、淡白と輕く波を打たせて周圍も餘り出さない方が日本の婦人方にはよい樣です、私の考へでは之等の束髮はますます流行してゆくものと思ひますが、同時に何處まで嫻柔しい

上品

な特徴ある日本髮として行きたいと思つてゐます』と初秋に適はしい髮として同女史の考案になる初秋の結び方は極めて簡單で、先づ根を高目にして堅く結び夫から前髮の毛を前後に分けて後方の毛を適宜に分けて鬢を掛る、そして片方から先に櫛で毛裏から逆毛を立てゝ刷子で表を撫で、それを後方に持つていつて根元をピンで止め鬢にうつる樣に毛の輪廓を直して

格好

をとり片方の毛も同樣にして出來上つたならば根元に堅く結び附け、次ぎにそれを二つに分けて各々外の方に捻り合せてそれを適宜の形にピンで止めながら捲いてゆくのです（東京）

機動演習を前に

飛行隊先づ動く

南鮮の秋空を征服せん

平壤旅團は廿二日出發

本月下旬京城以南の地區に於いて實施せらるゝ第二十師團秋季演習に參加すべき平壤飛行隊は隊長益田中佐以下百七十六名來る八日平壤を出發し南鮮演習地に向かひ機上より南鮮の秋空を征服し來月八九日頃龍山上空を通過の豫定で目下盛んに平壤の上空を飛翔し其妙技を示してゐる、第二十師團創設以來約十臺の飛行機が秋季演習に參加するのは實に本年を以て嚆矢とするだけに飛行隊では一層緊張し士氣頗る旺盛である。獨步兵第三十九旅團司令部及び步兵第七十七聯隊は來る廿二日平壤出發龍山に下車し聯隊は龍山京城を中心として二日間野外演習を行ひ二十五日京城―利川街道を演習しつゝ某地に集合二十七日より林田旅團長統裁の旅團演習に參加する筈で三十日終了三十一日休養し一日より三日間旅團對抗演習、四日休養五六日師團假設演習及び觀兵式に參列し十一月十日頃歸隊の豫定である、猶旅團對抗演習の統監南北司令官及び審判官次の如し。

統監　菅野尚一中將

參謀長　武川壽輔大佐

北軍司令官　渡邊金造少將

南軍司令官　林田一郎少將

▲南軍審判官　小笠砲兵大佐、杉原工兵大佐、川邊步兵中佐、江口步兵中佐、田村步兵中佐、新井步兵中佐、荒木工兵中佐、平地木並砲兵少佐、高田步兵少佐、小花騎兵少佐、高田步兵少佐、瀬步兵少佐、河內山步兵少佐

▲北軍審判官　原田騎兵大佐、水川砲兵中佐、鹿島步兵中佐、伊木步兵中佐、小野澤工兵中佐、阿部砲兵中佐、小林步兵中佐、橫尾步兵中佐、益田工兵中佐、小野步兵少佐、坂井步兵少佐、加藤步兵少佐、鈴木步兵少佐、小野騎兵少佐

功勞章

を授與された國境の三警官

國境警備の警察官があらゆる困苦缺乏に堪へ櫛風沐雨、朔北の寒風と戰ひ盛夏炎熱と戰ひ隊狀勢肅忠實に其の任務を遂行しつゝあることは洽く世間の同情して居る所で殊に該地方は不逞鮮の跳梁跋扈甚だしく一層の困難と努力とを要するのであるが其の難に赴くや生死を顧みず一意職務に服し精勵刻苦事に際して身を以て之に殉ずる其の壯烈無比の功績は洵に警察官の龜鑑として推賞表彰すべきものが多い今回功勞章を授與された河村、川原、大島の三氏も即ちそれである

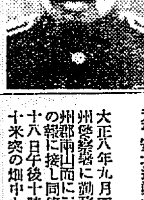

元平安北道碧潼警察署長警部　河村常吉氏

資性沈勇の人、明治四十二年統監府巡査拜命爾來平安北道に勤務し孜々精勵、道警部補として義州署在勤中大正九年四月天摩山の光復軍討伐に偉功を奏した又翌十年一月古館面に銃器携帶の賊團現るゝや捜査の任に當り二月該賊團が安東縣藥子溝附近に潛伏し再度越境の機を窺ひつゝあることを聞き機先を制して一擧に屠らんとし部下を督勵して午前二時零下四十度の寒威を冒し虎山の險を越え將に本據を衝かんとした時賊は突如發砲したので之に應戰し約五時間に亘つたが石壁高く彈丸雨注して容易に接近することが出來なかつた同警部は勵聲叱咤肉彈を以て之に當らんとし自ら陣頭に起ちて石壁を攀ぢ更に屋內に入らむとする時右肺部に貫通銃創を受けて壯烈なる殉職を遂げたのである隊員は指揮官の最期に感激し勇奮邁進遂に賊徒を殲滅した

元平安北道朔州警察署巡査　川原英二氏

大正八年九月三日巡査拜命以來朔州警察署に勤務し大正九年八月朔州郡南山面に二十七名の匪賊侵入の報に接し同僚三名と捜査に出で十八日午後十時同面隱洞にて三十米突の畑中から不意に發砲したので直ちに應戰當時胸部及右大腿部に貫通銃創を受け壯烈無比の殉職を遂げた

元平安北道中江鎭警察署巡査　大島登氏

大年九年巡査拜命以來中江鎭署勤務格勤精勵上司の信任が篤かつた常に匪賊の討伐捜査に從事中大正十年七月厚昌郡東興面に武裝した優勢なる賊團蔓行し次で慈城郡閭延面に亦一團の賊が潛伏せりとの情報により澤井巡査部長の捜査隊に加はり極力捜査に從事中七月三十日午前七時白雲寨溪谷中に於て約十五名の一團と衝突將に逮捕せむとするや窮鼠の如な賊は極力抵抗發砲し澤井部長、元巡査陽きを受けたが味方の士氣を沮喪し敵に乘ぜしめてはと氣を張り奮然起つて銃を把り僚友を勵まし應戰し遂に賊をして潰走せしめた氏は此銃を瞰き突部として其の職に殉れたのである、

短冊色紙展覽會

日時　十月廿八日（土）廿九日（日）

會場　本社來青閣（樓上）

出品は短歌、俳句、川柳、繪畫の短冊色紙（新古不論）に限る◇別に筆者及び出品者の氏名並に作品に對する備考を詳記し◇讓渡希望者は價格をも併記されたし◇搬入締切十月二十日

主催　京城日報社

秋と婦人 化粧法

粕川富美子

脂肪性の人は殊に秋になつて來ると皮膚があれますから顏をきれいに洗つて毛穴の垢をとり、むしタオルを二回位かけてから、ラーセンクリームを擦や顏にずり込みますそしてミットをかけそれを紙花紙で二枚を四枚に折りましてきれいに拭きとり、更にも一度むしタオルで顏から顏に二回位かけあとは乾きタオルで一回拭ひ植物性の化粧水を顏から顏に一度顏にぬり厚めの化粧ならば御園の顏などを少量に白粉下に使つてから若向きには桃色に練り位のを顏には水白粉を、中年向には顏に合ふ色、即ち茶褐色とか黄色の白粉、ケンのある顏は紫色のを使ひ極若い方はこれまでは猫脂の代りに紅液を用ひたいと思ひます、しかし此紅液はよほど化粧なれた方でないとマブタと頰にぬる工合でベソをかいた樣にもなり、またひとしほ美しくあでやかにもなります、それから白粉をつけてからまた白粉下を塗るのです、とにかく脂肪の出る方はホコりを露間よけいにかぶるものですからなる可く夜休む前に一度洗顏して善良な植物性の化粧水をつけてのち薄化粧すれば誠に心地よいものですなほ最も注意すべきは睡眠を十分にすることです

七百の女學生

節約大評定

お茶水高女で

お茶の水附屬高等女學校では文相の節約訓示を撤底させるため一年生より五年生まで全部七百名の學生に對し自分の新案で實行しつゝある節約方法を十月七日までに書いて出させその中多數共通のものを選擇して全校一致實行すると云ふ（東京）

◇……家庭帳……◇

下駄の表の汚を取れる法　下駄の表の汚れは木綿布に豆腐のからを包んで拭くと油じみて汚くなつた下駄の表が綺麗になります、又からの代りに米糠を少し濕り氣を持たせたものを用ひても美しくなります

面長の惡事

昌原郡鎭田面長李某守及び面書記某の兩名は共謀し面內に存在する國有林野の保護を犯したる事發覺し此程昌原警察署に引致拘留され目下取調べ中（馬山）

佐世保旅順間飛翔の

二機木浦に着水

快晴續きに

（木浦電報）

したが三日は更に好い見込で裏口の餘興ゝ大戰艦で歡迎して居る六七十

虎疫蔓延は

縣當局の失態である

きに拘らず衛生設備の不完備を非難されてゐる最初の患者が二十三日に中毒死亡した郵電は漸く二十八日に

看板代の請求

明治町二の三五番地小說販太郎は同町一の五〇番地阿部幸太を相手取り

ロートヲサシテ　パット目ヲアケテゴラン　ソノヨイ心地

商標

目ニ見エテズンぐトキク　シマズ　イタマヌ

井上博士ノ

ロート目藥

ロート目藥には消毒した布ご新案の点眼器を添へてあります。

定價（壹回分）大瓶五拾錢。小瓶廿錢

本舗　東京　大阪　山田安民藥房

全國各藥店にあり

胃腸藥タラコン

獨特の藥効＝胃腸を若返らす

村井弦齋先生

發見のタラコンが胃腸病に卓効あることは世間周知の事實であつて之を連用すれば弛緩した胃腸の筋を引締て其活動を順當にし胃液の分泌を調節して消化を好くし腸の蠕動吸收を同調にして便通を整へ從來不治の難病とせられた胃癌を始め胃酸過多、胃酸減少、胃下垂、胃擴張、腸加答兒其他胃腸の諸疾患に偉効あることは既に幾萬千人の重患者を救ひ得たる事實に依つて證明せられて居ます更に東京帝國大學教授がタラに就て苦心研究の結果其成分を學理的に闡明し醫界の最高權威たる醫學雜誌上に於て全世界の學者に向つて公表せられてより內外醫學者の注意を集中し愈々學理的研究の地歩を進め實驗の結果と相俟つて上記の諸胃腸病に對する藥効の顯著なるを得たるは云ふに及ばず此藥の聲價を變へたる第五特方タラコン湯は彼の最も怖るべき肺結核の下痢盗汗を治して大に效驗を奏し又タラコン錠は糖尿病に顯效を現し何れも驚くべき成績を得ました敢て世間患家の試用を望みます。

特方タラコン糖尿病藥　各一圓五十錢、三圓、六圓、十二圓、送料十二錢　海外四十五錢

ぜんそく湯

たん、せき、息切れ！今にも死にそうな症状の喘息で目に涙をさくさおこらぬ人さへ此ぜんそく湯でサッパリさなほり二度とさ決して他に類なく而かも何等の副作用なき天下一品の妙藥です、喘息に苦しむ人は是非御試め下さい◎藥價六十錢、一圓五十錢、三圓、六圓、十二圓、送料同前

本舗　東京市小石川區下富坂町廿番地　無量壽藥園（電話小石川二九五六番　振替東京二〇〇二一番）

金剛飴

Stevens

六十年の信條

スチーブン銃は孰れも六十年間の信條（即ち受取つた代償に對しては必ずそれだけの價値ある品を提供する主義）の下に製作せられてゐます。それで全世界のスポーツマンに愛用せらるゝ所以であります。狩獵家はスチーブン銃の信頼し得べき事をよく御存じであります。それは熟練な技師の考案の下に極度の注意を以て製作せられて居るからであります。スチーブン單身銃は上圖の如く『エジクター』附又は『エジクター』なしの兩種あります。口徑は十二、十六、二十、二十八及四百十番徑の種ありまして皆精良鋼の銃身を有して無煙火藥用にして各種發砲の使用に適します。重量は六ポンドです。スチーブン製銃會社は右の外有鷄頭及無鷄頭二連銃並に小口徑旋底鎗銃等多くの種類を製作いたして居ります。各地の著名なる銃砲店でスチーブン銃を御覽下さい

米國紐育スチーブン製銃會社

STEVENS ARMS COMPANY,
50 CHURCH STREET,
NEW YORK, U.S.A.

出版案內

文官巡査試驗問題集　送共七十錢　代引八十五錢

イロハ字典付　鮮語自在　送共六十四錢　代引七十五錢

受驗用必修　朝鮮語會話　送共一圓十六錢　代引一圓七十錢

中等學校入學地理・歷史　中學女學入學準備　補習算術　送共八十六錢　代引一圓

朝鮮中等學校入學試驗問題答案　入學試驗　送共九十六錢　代引一圓十錢

京城本町　ウツボヤ出版部　振替京城二二二二

絶對的破天荒の大英斷

景品附總ゴム靴の大投賣

大正十一年度式　最も進步せる新式の靴（保證發賣　取替返金　自由自在）

高級品　拾壹值段

特製長靴　一足　五圓五十錢

特別號　一足　貳圓五十錢

甲號　一足　貳圓五十錢

乙號　九文半以下　一足　壹圓五十錢

小供物　一足　壹圓均一

!!一足買へば一足只ヤル!!

世の中不景氣の爲め何れの工場も事業縮少なすの今日小店のみは反對に工場の擴設製産分量の增加を計りし結果自然價格が安くなりますので大奮發をなし代進呈するのであります即ち五足は五足の代價で十足送り百足は百足の代價で貳百足送るのであります（但向一ヶ月間）ゴム靴仕入の絶好時季此空前絶後の大投賣を逸せず希望の方は文數を書いてハガキにて今直に

總ゴム靴製造發賣元　東京日本橋區本石町一ノ十　電話本局二二三四番　振替東京四四一三番　㊋關谷商店

內科　小兒科

村上病院

京城府永樂町二丁目（商品陳列館前）

院長　醫學士　村上龍藏　電話自宅三五六・病院六二三番

純椿油

純椿油質から製しましたものに高貴の香料を配合して出來上りましたもので第一に髮を黑くし色艶を能くし何年間も椿油を御使用になりましても洗髮の要のないこと、赤毛、チヂレ毛が直しのぼせ性のフケの多い方など是非本油の御使用をお奬めいたします

一瓶　小　七十錢　大　八十五錢　送料實費

合資會社　京城太平通り　京日代理部　振替京城三〇〇〇　電話長本局六〇九番　二〇七〇　二四八番

皮膚科　花柳病科　外科

ヘイマ醫院

院長　平馬左橋

電話龍山八二四番

龍山練兵町京龍館南裏通

…佐世保航空隊間長距離無著陸飛行第二區間着水地なる木浦港に三日午前十一時五分上屋兵曹操縱の第四十二號機及び同十一時十二分前原中尉操縱の第四十一號機無事着水した天氣快晴にして各操縱者は元氣旺盛であ…

食料品展の賑ひ
五千名近い入場者が押寄せた

…會第二日の入場者は表門四千八百八十八人と初日の約四倍に達すると…こと既報の如くであるが優等金牌…等銀牌二等は銅牌三等は賞狀を授與…

千葉縣衞生設備の不完全

千葉縣下のコレラ患者は遂に三百餘名に達したが…ものにても百三十七名に達したが…魚類移出禁止を發生以來八日間の長…にも拘らず之れを遲滯なく摘發…するなど驛當局に對する非難…攻擊の聲頗る高し（東京電報）

…院へ提起して居たが二日頭…結果示談にせよと言渡しされた…部は小原に對ひ强押をなすは不都合…

阿片を密賣す

忠淸北道…せんと鐘路二丁目附近を…門斗…阿片…に捕縛され…へ送られた

仁川高女愛甲齋藤組快捷す
京城第一高女（根本中村）組力戰努めたるも時に利あらずして遂に惜しくも敗る
熱球舞ひ歡聲湧く
大盛況を呈した女學生庭球大會

本社主催全鮮女學生庭球大會は二日の快晴を利して本社コートに於て開催されたことは既記の如くであるが一回戰は午後二時を過ぐる頃に至つて漸くにして終り、仁川高女は好い技力を示して出場七組全勝して二回戰に入り第一高女は一組を落して六組新進第二高女は不戰組二つを元山高女校は善戰して四組を殘し大田は三組を進め及京城高普校は苦戰一組を殘し進明は戰運全く無く全敗の憂を受けた

第一（根本　中村よし）三……二 元山（松高　竹根）
仁川（愛甲　齋藤）三……〇 第一（中村　松浦）
仁川（上山　杉野）三……〇 第一（渡邊　木塲）
仁川（杉田　相良）三……〇 進明（文　閔）
仁川（上田　宮本）三……二 元山（藤橋　川端）
元山（松井　樋口）三……二 大田（木間　內藤）
仁川（い本　村谷）三……一 元山（高尾　笠松）
大田（久納　外波）三……〇 高普（金…　金順…）
仁川（鳥崎　加來）三……一 第一（稻泉　岩永）

不戰組
大田（西垣　神田）　第一（高尾　野村）　第二（立木　新野）
仁川（一錦　色味）　第一（松本　高木）　第二（一京　杉）

第二回戰

二回戰に入つて戰ひは愈々白熱化し來た各校は相手…女の如きは姉御前…の應援隊を…張つての應援歌を以て自校選手の應援につとめた第一高女は仁川校の爲めに大將組渡邊木塲を失ひ、進明、高普も亦殘る一組をさえ失れ／＼敗られ、獨り仁川のみは連戰連勝して其意氣當るべからざるものがあつた

第三回戰

仁川（一錦　色味）三……二 大田（西垣　神田）
仁川（愛甲　齋藤）三……一 第一（松岡　本田）
仁川（山村　谷本）三……一 第二（一京　杉）
第一（高町　野村）三……二 仁川（上宮　本田）
仁川（上杉　田野）三……一 第二（立花　木野）
仁川（島崎　加來）三……〇 大田（久外　納波）
第一（根本　中村）三……〇 仁川（和松　田良）
不戰組 元山（坪井　樋口）

三回戰に於ては大田及び第二高女の二組は何れも仁川組に打ち敗られ四回戰に入るもの無く第一高女二組は共に強敵仁川を睹つて應援隊をして喝采の聲援を沸かさせた

第四回戰

仁川（愛甲　齋藤）三……二 仁川（島崎　加來）
仁川（杉上　野田）三……一 第一（高野　野村）
第一（根本　中村）三……一 仁川（山村　谷本）
仁川（一錦　色味）三……一 元山（坪井　樋口）

此の回に至つて仁川戰は同士討の止むなきに至り殊に愛甲齋藤組は其の競技ぶりと云ひ日されてゐる島崎加來組を向ふに廻して遂に雌雄を決する破目に陷り將に仲間同士の譲らず危く勝は大將組の愛甲側に歸した又大分疲勞の態であつた第一の強者根本中村組は激戰の後に勝ち同じく高野野村組は力及ばず破られ元山も亦仁川組の爲めに敗北して愈々第五回戰に入り第一對仁川の試合となり場內は熱狂し、觀衆の爲めに非常な緊張を見、中には思はず躍り上る熱狂振りさへ見受けられた。

第五回戰

仁川（愛甲　齋藤）三……〇 仁川（杉上　野田）
第一（根本　中村）三……二 仁川（一錦　色味）

選手入場するや各校思ひ／＼の應援あり第一校は一組となり仁川は猶三組を持つて居る。戰ひに先づ仁川の同士討に始まり前戰の如く仁川は大將組愛甲組を殘して決勝戰に備へた。第一高女は此のチームを以て何うしても決勝戰に臨ますの意氣を示し第一球を先取して氣を揚げ戰況頗る々してゲームツーオールとなり觀衆は醉はされ選手は額に汗しての熱戰が續いたが遂に五セツトに於ての第一球を仁川に失し氣を落して敗因を來しゲームとなつて三對二を以て第一高女勝ち愈決勝戰に入つた。既に熱狂の極に在る兩校の學生には涙さへ落す者が有つた。

最後の決勝戰
仁川捷つ

決勝戰に入つた頃觀衆の騷ぎは此時全く絕頂を失ひコートは靜かであつた

な夕陽の中に緊張した數千の觀衆に取圍まれてテイツの白も鮮かに物々しい試合前の空氣を漂はす。仁川は強敵大愛甲齋藤組を以て第一高女は本日の殊勲者根本中村組をして愈今日の榮冠と榮ある斯界の覇權とを爭はねばならぬ。覇者仁川には再勝の意氣が充分に伺はれ第一高女は昨秋の雪辱の時こそ至れりとの戰意が❏る。恐らくは各應援の聲に場內手が響かず、第一高女の應援歌實はしさを失はず、猛烈な激應援を緊すれば仁川は擁手と申走つた勝を以て是に對し第一田正確のプレーの勝を辛く撤して、仁川のサーブにて試合開始。

仁川（愛甲　齋藤）七……五 五……三〇 第一（根本　中村）

の成績を以て奮鬪の効無く第一高女は淚と共に敗北し勝者仁川軍も涙を流して歡喜した。斯くして再び全鮮の覇權は仁川高等女學校の手に落ちる事となり優勝旗は再び仁川校の掌るところとなつた。

夕陽に映ゆる優勝旗は再び仁川へ
各優勝チームに賞品授與

試合が終つて選手一同整列し仁川校は本社小山總務から本社優勝旗を受け續いて賞品授與式に入り仁川愛甲齋藤組は一等賞を第一高女校の根本中村よし組は二等賞を小山總務藤村支配人より受け其の他選手は各賞品を受け藤村支配人の挨拶を最後に盛大であつた全鮮女學生庭球大會も幕を閉ぢた

の如きはその選手が何れもクラスの上位に在る優等生が多いことは運動を奬勵する者の力強い立證でなければならぬ。

▲本社の此の催しは時代要求に好投したもので有ることを確信してゐる本年出場が出來なかつた平壤や木浦等も來年からは是非出場したいと云ふ希望である。出場しなかつた大邱や釜山には準備もあらうがその眞意は明瞭でない。殊に大邱の如きは府內にも出場しなかつたことを憤慨してゐる人も有る由である。

▲本社の大田元山仁川各支局長は何れも自分の土地から出場する學校に伴いて來たさうして各々その學校席に陣取つてお世話に走り廻つてゐたことを感謝してお世話してゐた人が有るのでその意味も附記して置かう。善導の爲めには犬馬の勞もいとひませぬと

▲選手の揃つてゐることは何うしても仁川が一番である、善いコーチが有ることは大層な力の助けで有る、第一高女等も隨分立派な技術を持つてゐるが惜しい處に欠點が有つて始終敵に乘ぜられる事が多かつた。殊に第二高女には技が此の敵が多く始めは苦も無く勝つが直ぐ見破られて最後に敗を取る樣な例が多かつた。是は元山や大田の前後簡の並行陣と共に一考察必要な問題であらう。何うしてもコーチは必要である。

▲最後に記して本社は此の大會は中行事の一つとして居るので新制の學校が年々に加入されんことを希望して置かう

大會雜觀

▲各選手の技倆は昨秋の大會の時からすれば驚くべき長足の進歩であつた。中にも傳流的な強味を持つ仁川は殆ど顏ばかりであつたが昨秋以上の技倆である。又大田元山等は何れも進歩の名を辱かしめない程度であつた彼等が來年こそはと力むであるのは決して力に過ぎた感情でも無からう。

▲運動熱は凄じい勢で日本をいや世界を凌してゐる。もう既にその成績の研究時代は過ぎてゐる。現に大田

寫眞說明

【上】當日優勝せる仁川愛甲齋藤組

【下】最後まで戰つた京城第一高女根本中村組

攝政宮殿下
聖德太子の御治蹟
黑板文學博士を召させられ
に關する御進講を聞召さる

攝政宮殿下には二日午前十時霞ケ關御所にて文學博士黑板勝美氏の聖德太子御治蹟に就ての御進講を約一時半に亘つて聞し召された（東京電報）

今日から

商品陳列館で
衞生展覽會開催
陳列品無慮數千百點
活動寫眞を見せる

朝鮮赤十字社、警務局衞生課、京畿道警察部衞生課の三者聯合衞生展覽會は豫定の如く御陳列館に於て開催されることになつて居るが陳列品は何れも一般の觀覽に供する趣きである、內に附帶事業として四日から六日まで三日間（晝間のみ）の活動寫眞も附してある、殊に保健、衞生、傳染病、豫防等に關し其の他何人にも一見して判る極めて親切なる說明を附しあり從來になき大規模のものなれば何人も一覽して衞生上の參考となすべきである、尙ほ館にてコレラ豫防劑其の他衞生參考物を無料觀覽せしむと

軍法會議に
初めて民間の辯護士
銃工長の職務執行妨害

朝鮮軍法務部は四日午前九時より步兵七十九聯隊二等銃工長松田錦藏に係る職務執行中の軍人に對する暴行被告事件公判を開廷し辯護士の朝倉外茂鐵氏出廷の筈なるが朝鮮の法廷に民間辯護士の入るのは之を以て嚆矢とし一般興味を以て見られて居る

石井事件
株榮會調らる

二日大井檢事は大株仲買人長尾田中の三名を召喚し株榮會の內容と株榮會が石井の爲め百萬圓を損した事實を取調べた石郷岡、竹松兩檢事は二日北村…

西洋料理値下
從來より一割

府內の西洋料理業組合では過般總會を開いて値下問題を附議した結果料理は從來の値段よりも一割方の引下げ、ビール、酒等の通し物は左の通り引下げる事に決し既に去る一日から實行して居る

品名	價格	値下價格
ビール一本	六十五錢	六十錢
シトロン同	三十五錢	三十錢
サイダー同	三十五錢	三十錢
日本酒　同	三十五錢至四十錢	三十錢至三十五錢
洋酒一杯	三十五錢至四十錢	三十錢至三十五錢
生ビール同	三十五錢	三十錢

右の定價は各同業者とも店內の目に附き易い所に掲示してある

東宮殿下富士五湖御巡遊

東宮殿下には三日午前七時三十五分御搭乘富士五湖御巡遊あそばさるゝ東宮殿下には三日午前七時三十五分御搭乘嚴しく東京驛より御出遊遊ばされた（東京電報）

元町校運動會

公立元町尋常高等小學校の秋季運動會は一昨日降雨の爲め昨日擧行したが競技も例年と異り大分目新しく趣好も凝つたものがあつて觀衆を喜ばせたが何の故障もなく午後四時卅分終了保護者後援會同窓生其他觀衆の數三千餘名で盛會であつた

ルイ十五世の居間を模した
閑院宮殿下の御居間
特に消毒壁を取付け室內を淸掃し
寢具や椅子のカバーを取替へて待ち奉る
此上ない光榮―寺澤支配人談

閑院宮殿下御來城中の御旅館は朝鮮ホテルと決定した事は既報の如くであるホテルでは是を無上の光榮として些の手落のないやうあらゆる方面に注意を拂つて歡迎の準備に努めて居るが殿下が御使用になるのは二階南側の貴賓室（一號から四號まで）である、此の貴賓室はルイ十五世の居室を模倣したもので善美を盡した生活が偲ばれる位であるがホテルでは是を殿下の御用に供する爲め特に消毒壁を取付け室內を淸掃し寢具や椅子のカバーを取替へて殿下の御成りを待つて居る、殿下御一行の當日は勅任官、奏任官、一般有資格者等の御謁見式が行はる筈であるが勅任官は階上貴賓室、奏任官其の他はコンサートルームと決定してゐるのでホテルでは目下コンサート、ルームの模樣替を行ひつゝある、尙右について寺澤支配人は斯う語つた

皇族方が當ホテルに御泊りになるのは今度が始めてゞ此の上もない光榮です、それでホテルでも萬事手落ちのないやうに細心の注意を拂ひ壁や床の消掃は勿論カバーを要するものは悉く白羽二重を敷ふなど手入れをしましたがルイ十五世式の貴賓室の調度だけは其の儘にして置きました、御食事は何處でなさるかまだ承つて居りませんけれどもホテルでは特別食堂を御使用遊ばされるやうに用意して居ります、然し殿下は海外の事情によく御精通遊ばされた御方ですから或は『普通食堂でよい』とお仰せになるかも知れませんが其の時は又其の時で臨機の措置をとる考へです、御食器は全部貴賓室用のもので是は非社の婦人見學團が當ホテルで催された時特に縱覽に供しましたから中には御存じの方もありませうが非常に豪奢なものでコップ一つでも當今では到底求める事は出來ません

御入城當日の
學校側の送迎
學務局で決定通牒した

閑院宮殿下御入城に關し學校側の奉迎送方を二日午後一時から總督府學務課に於て協議した結果は殿下御入京當日奉送すべき場所は驛前は驛に面して八十六間、南大門通は南大門通に上り南大門通り三百十七間、太平通四百九十二間で奉迎すべき要…、當日殿下御入京の際各學校

に於ては生徒又は兒童を午前九時三十分迄に所定の位置に整列せしむること
（御召列車は午前十時南大門驛に著す）
一、奉迎奉送の場合集合解散は現場に於て之を爲さゞること
二、十一日御退京の際は奉迎の時と同一の場所に午前九時二十分迄に整列せしむること（午前九時五十分御旅館御出發）
三、學校職員は必要あるもの〻外は總て各隊の先頭に位すること
四、奉迎送に出すべき生徒兒童は中等程度以上の學校は生徒の半數初等程度の學校は小學校五年以上普通學校四年以上の兒童を奉迎奉送に出すこと
五、奉送迎すべき場所の割當は之を別に定む
六、先驅見えたる時『氣を付け』の號令を下し敬禮せしめ御車が隊の先頭約十步に近きたる時『禮』の號令を下して敬禮せしむること
七、敬禮は禮の上部を約三十度前方に屈し徐に元の姿勢に復し其の儘御通過を拜せしむること
八、位置は驛前は南田視學官、總督府學務主任の指揮に依り南大門通は佐々木道視學、南大門より大漢門迄は佐々木道視學、南大門より大漢門迄は佐藤府學務主任の指揮によること
九、學校生徒の奉迎送に關する一切の事務は松村學務課長之を統裁す
十、殿下御入京及御退京の時には府王殿下は南大門驛に御出迎及御見送あるにつき列前御通過の際は第七項に準じ敬禮せしむること

陸路引揚民
淸津に入港

露領引揚邦人を乘せたる敦賀丸…浦潮にてサガレン引揚邦人及鮮人八百五十一名は二日入港した（淸津電報）

閑院宮殿下十日
騎兵聯隊では
馬術を台覽に供せん
步兵第七十八聯隊へお成り

閑院宮殿下には十日午後龍山部隊步兵七十八聯隊及衞戍病院御巡視の日程であるので師團側では御來臨と共に一先づ將校集會所に御少憩を仰いだ上兵舍の一部御巡視後龍山各部隊代表者の聯銃試合を御覽に入れ次で騎兵第二十八聯隊長原田大佐の指揮下に全員の馬術を御覽に供す可く終つて衞戍病院へ成らせられるので師團側では夫々準備中である

早川社長病狀
漸次良好

久保京管局長よりの通信によると早川滿鐵社長の容體は今朝來（三日）漸次良好にして意識を恢復しつゝあり二日夕の病狀は體溫三十六度六脈搏八十、呼吸十七なり、尙久保局長は三日午後六時一先づ歸任すると

東京虎疫蔓延

東京市內の虎疫は其後益々猖獗疑似患者は續々と發生し初發以來眞性十九名中死亡者八名を算す淺草二、京橋三、四谷二、深川一本所五、日本橋二、小石川一、神田一、下谷一、芝一〇に上る（東京電報）

虎疫
死者五十三名

二日午後七時縣衞生課發表に依れば千葉縣下の虎疫患者死者五十三名に達す（千葉電報）

竊んで遊興す

府內長谷川町七四番地近藤洋服店雇人佐藤一德（二七）は一日夜家人の留守に乘じて金子若干を竊取の上無断逃走して居たが二日午後十一時頃府內本町巡查に取押へられ取調べの結果小切手一枚を竊取して十八銀行支店より現金百圓を受取つたことを自白したが御餘罪ある見込み

水害義捐金

一金五圓也　於城北阿川組　齋藤儀三郎
一金三十圓也　東大門尋常小學校職員兒童一同
一金二十五錢也　日の出尋常小學校生徒（追加）
日計金三十五圓二十五錢也
累計金六千百五十二圓六十二錢也

けふの値段（三日）

公設市場小賣價格

品名	單位	價格
茄子　上中	十ケ	一二〇　一〇〇
ワケギ	一把	〇五〇
百合根	百匁	三〇〇
長芋	同	一八〇
馬鈴薯　上中	同	〇三〇　〇二四
豆腐	一丁	〇六〇
油揚	三枚	一〇〇
昆布ヤク	三枚	一〇〇
ホーレン草	百匁	一〇〇
ワサビ　上	十匁	一五〇
一等白米	一升	三三〇
特等白米	同	三三二
モヤシ	百匁	〇四〇

本社主催　議政府栗拾ひ大會

期日　來る八日（第二日曜日）

場所　議政府栗林（驛より約十丁）

會費　大人　金八十錢　小人　四十錢

餘興　寶さがし　妓生舞踏

列車　往き＝午前九時南大門驛　同九時八分龍山驛　同十時着
復り＝午後五時十五分發　同六時五分着

晝食　栗飯（折詰）松茸汁を三十錢で提供す

主催　京城日報社　每日申報社

お祭り騷ぎを止めて
誠心を披瀝して迎奉らん
御着發當日國旗を掲揚す
吉松府尹談

閑院宮殿下御入城に就いて府民の奉迎送方に關し吉松府尹は語る、今回は目下の世情に鑑みて形式的なことは一切取り止めることにしました、それで奉迎門も拵へません、花火も打揚げません、提燈行列とか旗行列とかも止めにしました只府民一同の形式的なお祭騷ぎ的なことはせずに衷心から誠心誠意を以てお迎へし又お送り申し上げたいと存じます尙ほ市中に於ては道路の淸潔を保ち且つ御着發當日は必ず國旗を掲揚する樣に心掛けて貰ひたいものです

洋服部開設

和服より洋裝へ……注文服よりレデーメードへ……

▲セビロ　▲オバー　▲トンビ
▲フロック　▲モーニング　▲小供服

と進化して參りました、弊店は茲に見る所あり新たに洋服部を開設して洋裝界の權威者たる丁子屋洋服店と特約を結び專ら高級既成服及び小供服を最も確實に最も低廉に差上げ度いと思ひます洋服御注文に先立ち先づ弊店の高級レデーメードを御高覽下さる樣切に希望致します

▲洋服地の特價提供▼

▲尙洋服地をも併せて發賣致しますこれは歐米の例に倣ひましたので地合は信用ある店に於て責任のある品を御買取に成り仕立を專門の裁縫師に御依賴なさる事が最も賢い方法であります

京城本町二丁目
丸一洋服部
電話本局一〇九一番

レデーメード（既成服）の可非は最早や問題でありませぬ只高級品即ち別誂と少しも變らぬ品を賣る店の稀なのを甚だ遺憾と致します弊店が今回丸一洋服部と特約を結びましたのは吾が高級レデーメードを成るべく廣く多くの方にホントウの値打を知つて頂き御手近かに御買上げ頂き度い主旨で御座います無論値段は凡て弊店と同一の定價にて差上げますドーカ御安神の上陸續御用命の程御願申上げます

京城南大門通二丁目
丁子屋高級既成品部
電話本局二二〇番

十月三日より　京城劇場
陪審制度法案衆議院通過後初めての試み
模擬裁判『山田憲の鈴辨殺し』十二場

愛讀者優待券（一枚二名通用）
本券を切拔き京劇へ御持參お示し被下れば
各等　特等一圓　二等五十錢
半額　一等七十錢　三等廿五錢

拾五週年記念
醬油割引券提供

永年ノ御愛顧ニ酬ヒ且ツ自祝記念トシテ左記割引券附賣出シ致シマスドウゾ振奮特約販賣店ニテ御需メヲ願ヒマス併セテ將來一層ノ御愛用御引立ヲ御願申マス

各等
大樽壹丁ニ付　金貳圓（五十錢券四枚）
大樽半丁ニ付　金五拾錢（五拾錢券一枚）

賣出期間　大正十一年自十月一日至十二月廿日
引換期限　大正十二年二月十日迄

仁川府萬石町
高杉醬油釀造塲

良職業あり

高尙有利の新職業也今回大に北鮮ヲ擴張ス…段を研究十返信料…至急申込へし直に採用し規定書送らん
東京市芝區愛宕町二丁目
帝國法…

仁川　金波

妻ルイ儀豫テ病氣ノ處養生不相叶二日午後二時死去仕候間此段謹告候也
追テ葬儀ハ來ル五日午後一時自宅出棺京城本町三丁目東本願寺別院ニ於テ佛式執行仕候
大正十一年十月三日

親戚　中村玉平
中村直作
小俣松五郎

友人代表
今村伊三郎
辻本嘉三郎
栗崎又男
三浦有考
樽谷五郎

安中草三郎

第一二三回　猫遊軒伯知講演

良人の仇敵

半『實は貴樣の良人の熊八を殺したものも那の八兜島の九兵衛に相違ないと云ふのは、今の九兵衛の女房お瀧と申すのは元彌助の女房であつた、斯く申す拙者が水澤へ訪ねて行つた時にお瀧が九兵衛は私の實の兄でございますと云つて拙者に引合せたが、今夫婦になつてゐる所を見れば實の兄とは眞ッ赤な僞り、二人が馴染合ひで貴樣の亭主を殺して、艦褸屋を乘ッ取り、其後少し眉目の美しい女と見れば僞館屋と共謀の上、何とか彼とか難題を仕掛けて娘を騙ひ取り、身を賣へ沈めさせて不義の榮華を貪つて居つた惡漢は歴然として居る、彼等兩人は貴樣の亭主彌助の敵だぞよ』と云はれて吃驚、婆『マア何といふ恐ろしい……』親子諸共此場に泣

伏しました、暫時して婆『良人が殺されたとは夢にも知らず、何處に何うして居ることか一目逢うてお詫びがしたいと、此子に手を引かれ今日は龍宮寺の縁日は薄暗の門に泣なし犬のやうに行き當りバッタリと雨露を凌いでは夫の行方を尋ねて居りましたのに、そんな情ない事になりましたか、何といふ因果な事でございませう、何の遺恨があるかは知らんが手前の良人は關邑木村でも評判の熊八と云はれた位正直な人間、其良人を殺した敵の爲めに今又其親子のものがこんな酷い目に逢ふとは何たる因果でございませう、切めて私が片方の目でも見えますれば、良人の敵と名乘り掛け那の惡黨夫婦に傷を附け、假令私が其場で殺されるまでも非業の最後を遂げました熊八へ言譯を立てたうございますが、此の通りの盲目何とも致し方がございません』草『婆さんさう一圖に思ひ詰めても仕方がない』傍で聞いて居たお作は身を顫はせながら作『阿母さん心配すると病氣になりますから氣を揉んで下さいますな、假令阿母さんが敵は討たないでも私が一ト太刀なり怨んで阿父さんの位牌へお手向けいたしますから』婆『コレく、娘早まつたことをしてはなりませんぞ、お前は纖弱い女の身、逆も敵等が討てるものではない、返り討になるとそれこそ大變、努々も短氣なことをしてお異れでないよ』作『ハイ……』草『アヽ娘は仲々感心な心掛け、お前は幾つか……フーン十六か、彌助は感心ぢや、能く言つた、其女房に廻り會ふとは不思議な縁、之れも神の引合はせであらう、本當の父親でない彌助の敵を討つて呉に孝を立てさせやうとは如何にも孝心な娘である、幸ひ今宵は懇意な兵衛の門人が此處に泊つて居る故取押へるは何の雜作もない、斯く申す拙者も川中三郎が助太刀をして首尾能く敵を討たして遣らう』と云ふ話を庭の植込みの間に忍んで聞いて居りました九兵衛は吃驚仰天、ソッと裏口から逃げようとする處へ襖を明けて入つて參りましたのは年齡六十に近い町の顏たチョン髷、此人は當家の主人儀兵衛でございます。

當代隨一の定評ある長州藩醫宗源六代目　大家田中昭遠師來る　灸と鍼りの治療は患者多數に付き夜間迄治療す　南大門驛前二見館に於て

京城明治屋　秋の訪れ　朝夕冷氣お覺ゆ　お衣裳のお手入は今　新製品や新見本が揃ました

將棋新手合（二）

於釜山西町松永新誠氏宅

平手番　△四段岡本勘一（釜山）
先　▲三段鎭山擲次郎（釜山）
（同十前號指了迄の局面）

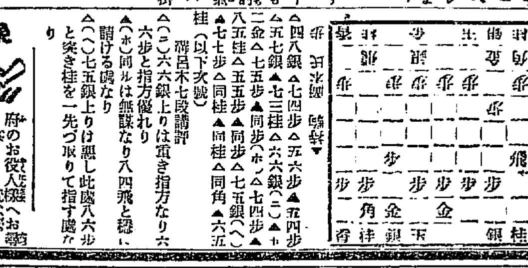

▲四八銀△七四歩△五六歩▲五四歩△五七銀▲七三桂△六六銀（ニ）▲七二金△七五歩▲同歩（ホ）△七四歩▲八五桂△五五歩▲同歩△七五銀（ヘ）▲七七歩△同桂▲同桂△同角▲六五桂（以下次號）

稗呂木七段講評

△（ニ）六六銀上りは重き指方なり六六歩と指方優れり

▲（ホ）同ルは無謀なり八四飛と穩に詰ける處なり

△（ヘ）七五銀上りは惡し此處八六歩と突き桂を一先づ取りて指す處なり

府のお役人樣へお尋ね致します　總督府に公設市場設置の樣に承はりましたが何時實施されますか（三坂通不自由生）▲京城神社のお祭に餘興競走をして此の不景氣に節約に事を缺いで寄附金を勝手に割當て強制的に取立つる等は沙汰の限りだ而も寄附金の中から世話役だとか何とか云つて飲食する者が多い今年は寄附金の割當は拒絶する同盟を町内近所でやりかけてゐます吾人はもつと質素で眞面目なお祭りを要望する（本町生）▲二十七日の貧困者購入へ資本なくても努力すれば之のみにて生活出來る仕事あり内職として尤も適當です御住所御知らせあれ（相談希望者）▲私立京城夜學校はどこにありますか（求學生）▲龍山で社交舞以外に夜間柔術を教ふる所なきや（お伺生）▲奧窓療法研究所は何處にありますか（平北生）▲紅北洞の關東求職生へモウ時季が遅れましたので今では駄目です（社内染川）▲二十七日朝貸金を忘れて乘車したるに付き親切にして下さつた鐵道局の兵器機業所の監督さんに厚く御禮申します（感謝生）▲私は職業として有利な實用品を發明したが出資者なきや資金は百圓からでも相當出來ます（求資者）▲諸藥品日用品は一二割も下落せるに下宿屋は相變らずボッてゐる月に五圓位安い下宿でも何利があら（腰辨生）△知り度い生は郵便局で新町の第三生は電車課で聞き下さい、（係）

全鮮川柳大會
第二回

時日	十一月五日第一日曜正午より開催す
場所	京城日報社樓上『來青閣』
宿題	『算盤』一人五句出
選者	劍花坊、飴ん坊、水府、蒼明
締切	十月十五日（最終便着まで受付）
席題	當日發表
記念品	各題各選天地人へ贈呈
周所	京城大和町三の六〇鷄林川柳社
會費	金五十錢當日持參ありたし
注意	投句用紙裏に住所姓名雅號明記のこと

主催　京城日報社　鷄林川柳社

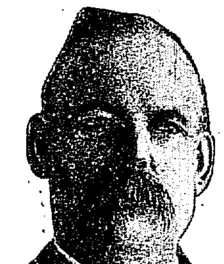

レーベンの 偉大な信用

本邦、乃至斯界の泰斗岡田醫學博士を始め、日向、ロビンソン博士等の有効證明を添ふし、且北米斯界の權威たるロビンソン博士が、遙々と効能を證明の辭を寄せられた我がレーベンは、腦神經衰弱ヒステリーの最良藥として、過去十數年の光輝ある歴史とゝもに、今や腦病藥中の大王として世界的名聲を博してをります

頭腦のレーベン　博士の證明　レーベンの神經衰弱に對する能效は余は誠に推奨す

レーベンの 的効能と調劑 藥物

レーベンが斯くの如き、偉大な信用を博しましたのは、決して偶然のことではありません。原料の撰擇については腦神經衰弱の根本病理に適合し、腦神經の疲勞を癒やし、兼ねて腦に活力を興へる高貴藥のサンサンが多量に含有させてあります。凡そ米麥を常食とする東洋人の體質を本として原料を調劑してありますから、服藥しても下痢を起しません。製藥に關しては、バッチエラオフ、ケミストリー、マグーン氏が技術監督の任に當たり、加藤、安井の兩技師が萬全を期して精製しました、服藥し易い小粒錠劑であります。

日本 岡田醫學博士の證明

腦病良藥 レーベン

北米 ロビンソン博士證明

レーベンの よくきく病状

- ●時々頭腦が重くボンヤリして氣分が勝ぐ
- ●根氣が薄く精神が疲勞し易い
- ●忍耐力弱く後悔する癖が多く眠になる
- ●フイと物を忘れをしたり又は興奮したりする
- ●讀書中談話中前後を忘れたり錯雜する
- ●氣が散つて精神統一せず考へ事が纏まらぬ
- ●何んもないことが氣に障り越苦勞する
- ●見るもの聞くもの悲觀的の感想を起す
- ●夜間眠くて眠に力なく夜分安眠されぬ
- ●遺精夢精のため不快な氣分を覺え勉強出來ぬ
- ●ヒステリー並に神經衰弱による生殖器の障害血の道

腦病治療に絶好期　直に服用なさい

今や新秋の候に向ひ、腦神經衰弱を治す絶好期であります。此の良き節を逸せず、腦病藥界に超然として屹立する腦病藥レーベンを一日も早く服用して、執拗い腦病を驅逐して下さい。一度逸した機會は容易に戻りません。附近の藥店でレーベンをと、御指名あれば、立所に服用して、その日から健康生活に入ることが出來ます、萬一品切れの節は、直接本舗へ振替で御註文下されば、即日お送りいたします。定價は五十錢、一圓、二圓、三圓、五圓五十錢、十圓等各種あります。無責任な藥店で、他の藥を賣りつけようとすることがあります。決して迷はず、レーベンを御求め下さい。藥は急げ今直に

精神療法　全　醫學士增田清士著
腦神經衰弱療法　常持醫學博士著
ハガキで申込次第　無代進呈

發賣元　弘濟藥院　中南定太郎藥房
東京市銀座弓町一三　電話京橋三〇八　振替東京七七七番
大阪市東區安土　電話本局三〇〇七　振替大阪三四四番

はい病　ろくまく

本劑の主藥は米國にて最も有効と定評ある醫科大學の病院にても使用せらるゝ…

請合藥　並五圓・特十圓　選　分　百圓

製劑者　東京・大阪　有田音松
發賣元　東京日本橋通四丁目　大阪三休橋北詰　有田ドラッグ

專賣所　京城南大門外　同黃金町電車通　同鐘路十字街　同龍山練兵町

釜山辨天町　大邱弓町　木浦八間道路　鎭南浦三和町　咸興本町二丁目　忠州南太田春日町一　全州高砂町八　仁川宮町二　馬山都町一　羅南山生駒町　新義州常盤町　群山東榮町　平壤郵便局前　晉州大安洞　甘浦浦港　慶南統營西　光州二本町　乘山州本町　元山本町

請合藥に付他の藥店に販賣を許さず
全國到る所の有田ドラッグにて買取あれ

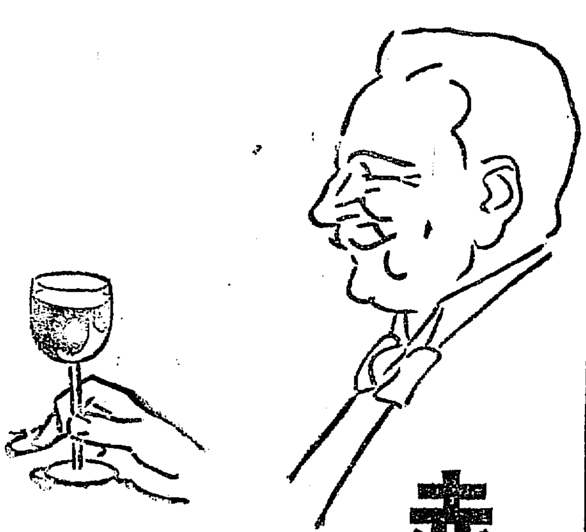

赤玉ポートワイン

生活の改善を叫ぶ前に　先づ赤玉の杯を擧げ給へ　赤玉の杯中には非禮なく　赤玉の杯中には喧噪なし　眞に紳士的家庭的飲料！

類似品多し　●赤玉と御指定を乞ふ

贊化病院

京城明治町一丁目　電話二四一番

内科　小兒科　入院隨意

施療す　毎日五名を限る

醫學博士　古城憲治

資本金貳千萬圓　頭取　安田善五郎

株式會社　百三十銀行京城支店

京城府本町一丁目　電話長五八番・一九四番　振替貯金京城一一三番

銀行一般の業務取扱中殊に爲換取組先は内地各方面並朝鮮に多く樞要の地に有之候間何卒御利用を乞ふ

最上醤油

龍

味もにほひも　徳用な　日本一

釀造元仁川港　日本醤油株式會社

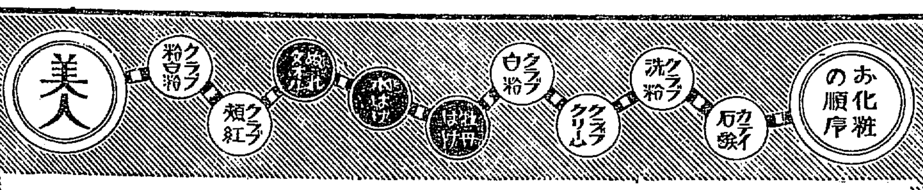

アレを止め　日ヤケを防ぐ　衛生的文化生活の必需品

眞の化粧美に目醒た
悦び……此の徹底した
化粧美を與る白粉よ

クラブ白粉

模範的化粧法

今日模範的化粧法として斯道のオーソリチーに公認されてゐますのは、先づ顏のアレぬカテイ石鹸と生地の美を增すクラブ洗粉とで叮嚀に顏を洗ひ、一番よくきくアレ日ヤケ止の兼用のお化粧下クラブ美身クリームを額から頬にかけて指先で擦込み、蒸タオルで輕く拭取り、新時代の理想の白粉たるクラブ白粉を掌に取り、指先でよく伸ばつてつけ、（頬は顏より少し濃くする事）、牡丹刷毛で白粉を延ばし、水刷毛で均らし、濡タオルで押へて白粉を落付かせ、お顏をホンノリ櫻色にするクラブ頬紅を目の下から頬にかけて薄く刷付け、クラブ粉白粉をセーム革につけて顏に薄く打ち、粉はポットに粉白粉を含ませて刷いた上をセーム革で輕く打つておきますと、高尚な美しいお化粧が忽ち出來上ります。

(各紙七十餘)は五日朝龍山に到着……一般家に對して……するので内一般舍は平壌部隊へ直送る計畫である尚今年の二十師團秋季……者は荏薇氏である

……することになつたが三日午後二時から地鎭祭を執行した因に同建築請負……居ることが判つたとて所轄署へ捜索願を提出した

……草町料亭醉屋に醉歸として仕込んで……が去る二十九日午前九時半……同洞一九一番地先道路で遊戯中京城府廳課外運搬馬車夫柳澤秀(二三)が轢……あるが全治まで一箇月を要すると……セブランス病院へ目下入院治療中で

福岡縣 縣下八幡市北本町堂丁目に男一……二十七日眞症『コレラ』と決定

東京市 本日淺草區播磨町一疑似『コレラ』と決定(内務省衛生局長電報)

▼九紫▲……を受ける婦女子の獨立を圖るにも……▼一白▲進むよりは退くに利あり……

▼七赤……▼四緑▲利益に……▼八白▲迷ひを去つて……

棉糸前途觀

相場底入か

棉絲は最近底値近となりても何等の活氣を現さず悲觀的たる狀況の裡に十月休みに入らんとしつゝあり、三品二百四圓の底値を示現し昨年の最安値たる百六十圓臺に崩落せんかと憂ふるもあるも現在の相場より推して今日の相場は大體底に近きものと見て可なるべく朝鮮としては十月下旬に入らば大なる需要は望み難きも或は多少の引返しを期待し得べき理由あり綿布は京城値段二百三十圓なるも地方にては買手大概にて一兩日京城市場にては二百四十五圓にて取引を見たり。先月來の激落に居る成行は居れり、朝鮮にては内地人側にては未だボロを出したる店も無きようなれど鮮人側にては不渡手形を出したる店も鮮らしからず、内地にては未だ表面の事態となりて現れざるも二三の大商店が破産に瀕し大阪等にては各店共多少の痛手を負ひ大阪鮮共に於て一時激戸際にて倒壞するものは

冬需要期前

に定まるべく又此處一ヶ月を切抜け得るものは漸次恢復を實得る處に近づきつゝあるものと云ふを得べし、今試みに六月以來の相場を示せば左の如し。

三品相場 當月渡

最高	二七〇、三〇	(六月二十日)
最低	二三二、五〇	(六月六日)
最高	二五七、四〇	(七月六日)
最低	二三六、〇〇	(七月十八日)
最高	二三〇、五〇	(八月二日)
最低	二二一、五〇	(八月十五日)
最高	二三〇、三〇	(九月一日)
最低	二〇八、五〇	(九月二十六日)

同先月渡

最高	二六〇、七〇	(六月二十日)
最低	二三八、四〇	(六月六日)
最高	二六〇、〇〇	(七月六日)
最低	二三八、五〇	(七月二十五日)
最高	二三一、一〇	(八月二十三日)
最低	二二八、一〇	(八月十五日)
最高	二二一、八〇	(九月一日)
最低	二〇四、六〇	(九月二十七日)

之を概觀するに六月に高騰したるものの七月に入り落勢の歩調を取り八月は其の儘保合となり九月に入てより更に下落歩調を取りたるものにて追々底に近づきつゝあるものにて安定の期も左程遠からざるべきは左表の如く米綿が六月二十仙を割たるのみにて爾來二十仙以上を維持し來れるより見ても推察し得べし即ち米綿相場次の如し(共進社調査)

▲現物

六月	高	二一、四〇	(二十一日)
	低	二〇、九五	(三日)
七月	高	二三、五五	(四日)
	低	二二、四五	(二十四日)
八月	高	二三、一〇	(二十二日)
	低	二二、五五	(九日)
九月	高	二二、〇七	(一日)
	低	二〇、八五	(七日)

▲先物

六月	高	二二、五五	(二十一日)
	低	二〇、八五	(一日)
七月	高	二三、三四	(三日)
	低	二二、〇〇	(二十六日)
八月	高	二三、〇三	(十三日)
	低	二〇、二〇	(二十五日)
九月	高	二一、四〇	(一日)
	低	二〇、六〇	(七日)

金融軟化

【東京電報】休日明け月初めの二日の金融市場は月末諸決濟需要資金の回收無きためと一般銀行に於ては手許資金潤澤なるため遊資の放資を急ぎたるもの少からざるより月初めは二錢位に下押すべしとの豫想は裏切られ強硬を持續し居る趣ありて短資歩合は翌日物二錢五厘より三厘見當を唱へ居るも豫想後は特殊筋の需要なきため漸次緩みの傾向を示し二錢一厘の呼値さ

列車中の鈴木理事

二日入城新任朝鮮銀行理事鈴木穆氏を列車中に訪へば瀟洒な背廣姿の理事は『ヤア態々有難う』と若々しい顔に微笑を浮べ機嫌好く迎へて『丁度三年振りだが何しろ朝鮮は永年住み馴れた土地だけに車窓に映ずる山河を初め眼に觸れるものが皆懐しい、何んだか故郷に歸つた様な氣がする、今度は五六日滯在後約二週間の豫定で滿洲方面を視察し

臨時總會前

に東上する積りだ、無論自分は本店駐在だが家族は學校關係もあり當分東京に置からと思ふ、マア今度は赤毛布だからお手柔かに……』と笑つて『滿洲では中央銀行や鮮銀復活問題が論議されてゐるやうだが中央では未だ格別問題となつて居ないやうだ中央銀行設立にしても鮮銀にしても夫々前途には幾多の難關があるから果して實現するか何うか疑問であらう、鮮銀の人員整理問題はこの二日に内地の各支店長が東京支店に參集して打合せを遂げる筈だが遲くも本月初旬には終了するだらう、左に本店は未だ發表しない、鮮内はモウ濟んだ筈だが…』と一寸考へて『マア何れにしても評判程大袈裟なものでない、支那に於ける我が郵便局撤廢と共に在留邦人の郵便貯金は鮮銀と鮮銀が引受ける筈だが郵便貯金と云ふても僅々在支邦人が内地に送金するのは少々莫大な額だ』と今度は

營業節約か

話頭を轉じて『近頃内地では資金飜弄など各階級を通じて是が觀面目に考慮され實行されつゝあるのは誠に慶ぶべき事だ、お蔭で一流の料亭などは寥々たるもので二流以下の料理や飲食店、喫茶店、活動寫眞などは却て好影響を受け相當に收入を揚げてゐるやうだ』と談酣ふプラットホームには銀行會社關係者百數十名の出迎へがあり鈴木理事は何時の間にかその人波の中に捲き込まれて了つた

京城金融

預金増加貸出減少

京城組合銀行に於ける九月三十日現在の預金合計は七千三百八十七萬九千十圓貸出合計は七千四百三十四萬六千九百三十圓にして之を上半期末現在に比すれば預金に於て九十七萬三千餘圓の増加貸出に於て六十六萬餘圓の減少を示せり卅日現在表の如し

▲預金

定期預金	三五、五九一、六三七
當座預金	一一、一八四、五八一
特別當座預金	一一、三七八、二二九
諸預金	一三、七二四、五五三
合計	七三、八七九、〇一〇

▲貸出

貸付金	三三、九二五、一六一
當座貸越	三、九二七、二六三
割引手形	三六、二二五、三一六
荷爲替手形	二七九、一九〇
合計	七四、三四六、九三〇
有價證券	三三、七四二、九〇二
預ヶ金	一、七九七、一三九
金銀有高	三、四七四、五一九

へあり從つて貸出條件は三四厘安の二錢二三厘と普通及月越物は何れも三五厘安の二錢より二錢二厘と崩落し居り豫資金の回收と共に短資の軟化は免れざるべし貸出銀の一日への繰越にかゝる數尻は發行二千二百二十三萬七千圓を増し十二億三千七百四十七萬千圓に轉出は十九萬四千圓を減じ十億六千九百三萬七千圓に除外は二千二百四十二萬一千圓を増し四千八百四十三萬四千圓に貸出は一千百五十九萬一千圓を増加して二億四千九百六十一萬一千圓となれり

即ち預金は特別當座に於て三十餘萬圓諸預金六十一萬一千餘圓減少せるも定期預金百三十一萬一千餘圓當座預金五十八萬四千餘圓の増加となり貸出は貸付金七十餘萬圓の當座貸越十一萬五千餘圓の増加となれるも

割引手形百七十餘萬圓

の激減を示せり割引手形の激減せるは財界不況と共に商取引の縮小せるを窺知するに足る

富士水電社債

【東京電報】富士水電會社は今回發電所新設其他の事業費に充つる爲め社債二百五十萬圓を發行する由條件左の如し

▲利率年八歩▲發行價格九十八圓▲償還期限二年 申込期間十月十日より十六日迄▲拂込期日十一月一日▲利廻り九歩一厘八毛

公債一千萬募集

【東京電報】府内は五分利鐵道公債一千萬圓を二十日發行各地郵便局にて賣出す旨公表せり

横濱生絲相場

二日 各舘とも總出の姿二十萬斤位の手合出來すべき模樣なり目下の形勢にては先行一入好望ならんと思はる信州、武州格二、〇七〇圓

商品市況（三日）

砂糖（强腰）五十錢内外を往來して居つた本日界は軟弱氣配を示しゼー印二十五圓と打止め保合つて居つたが海外高に內地反動高に押されて遂五十錢方の昇騰を見るに至つせ印二十五圓九十錢エスエチ二十三圓四十錢の唱へなるが賣行は弗々商内にて當用補充買を其儘繼續して居るが世界不況の折柄にてあり餘り高見越を望まれ難し先づ此の處を小往來するものと見られて居る

麥粉（軟弱）現狀維持にて依然不振狀態を辿つて居るが賣行は弗々ながらも殘臉を脱せず其の儘推移し今の處高低見當附かざる成行にて不味の狀態なるが例年十二月に至れば諸物價下落するを例とし加あれば目下米安と共に行先下押は免かれ難き有樣にて雙龍三圓八九十錢雙喜四圓二十錢二鵬三圓七八十錢孟聚四圓二十錢と十錢内外の小往來を續けて居る

綿絲布（次第安）米棉三十錢高を入れ三品の崩りを移し商盤に入り賣行不拂々も此の澆底入れ模樣にて茲許保合の姿なり其の成行相場左の如し

粗布三エ一二百卅圓九龍二百二十八圓大エ一二百十五圓金剛山二百圓金閣百九十五圓雙鶴百七十三圓細布飛犬13十一圓九十錢世界島十圓晒金市進軍十二圓八十錢金鼎十二圓六十錢綿絲扇面16二百五十圓双女12二百三十四圓晒木棉竹九十五錢

鮮魚（一進一退）入荷相當ありて人氣も惡しく活氣あるも何しろコレラ發生を耳にする今日刺身用の魚類即ち主として高價品の不行餘り面白からざるため相場引立たず一進一退の姿を示して居る其の成行相場左の如し

鰤三十五圓小鯛四十五圓車海老百五十圓かじき七十五圓小ぶり二十二圓ひらす十八圓鰆十二圓鯖二十四圓あぢ十二圓このしろ二十五圓すゞき十二圓はも十三圓鮑三十圓にべ十六圓まなかつを四十五圓より三十圓ます三十五圓

株式（三日）

現株中値出來値

銘柄		前場	後場
京取	引寄	……	……
仁取	引寄	一三三・〇〇	一三六・〇〇
同新	引寄	四九・五〇	四九・五〇
朝銀	引寄	……	……
同新	引寄	……	……
殖銀	引寄	四五・七〇	四五・七〇
同新	引寄	一二・四〇	一二・四〇
武銀	引寄	一一・七〇	一一・七〇
商銀	引寄	四二・五〇	四二・五〇
同新	引寄	三一・四〇	三一・四〇
漢銀	引寄	三七・五〇	三七・五〇
同新	引寄	八・一〇	八・一〇
韓銀	引寄	三一・〇〇	三一・〇〇
東拓	引寄	四五・五〇	四五・五〇
同新	引寄	三一・〇〇	三一・〇〇
京土	引寄	二六・四〇	二六・四〇
朝紡	引寄	九・五〇	九・五〇
絹毛	引寄	……	……
京電	引寄	五三・五〇	五三・五〇
電興	引寄	二・七〇	……
金剛	引寄	一五・五〇	一五・五〇
朝郵	引寄	三三・〇〇	三三・〇〇
殖鐵	引寄	六・〇〇	五・七〇
中鐵	引寄	一四・〇〇	一四・〇〇
同新	後前	八・〇〇	八・〇〇
滿鐵	引寄	一〇〇・五〇	一〇〇・五〇
同新	引寄	三・〇〇	三・〇〇
東電	引寄	九・〇〇	九・〇〇
同新	引寄	一・八〇	……
京信	引寄	四〇・〇〇	四〇・〇〇
同新	引寄	三・三〇	……
現信	引寄	五・五〇	……
發信	引寄	一一・一〇	一一・三〇
乙の部			
安取	引寄	……	……
米取	引寄	七・四〇	……
大新	引寄	……	……
上取	引寄	……	……
新東	引寄	……	……

短期取引

銘柄		寄付	大引	高値	安値
京取	前	四八・〇〇	四八・三〇	四八・三〇	四七・八〇
	後	四八・四〇	四八・六〇	四八・六〇	四八・二〇
仁取	前	一三六・〇〇	……	……	……
	後	……	……	……	……
同新	前	四九・八〇	四九・八〇	……	……
	後	四九・四〇	四九・四〇	四九・四〇	……
大新	前	八一・一〇	八一・〇〇	八一・三〇	八一・〇〇
	後	……	八〇・六〇	八〇・九〇	……
朝紡	前後	……	……	……	……
中鐵	前後	……	……	……	……
拓新	前後	……	……	……	……
安取	前	一九・二〇	一九・三〇	……	……
	後	一九・三〇	一九・四〇	……	……

出來高

甲部	二百六十枚
累計	二十二萬一千九百九十枚
乙部	五百枚
累計	二萬四百五十三枚
短期	六千三百十枚
累計	五十五萬三千五百四十枚

短期算定日歩

銘柄	算定	日歩
京取	四九・〇〇	逆・三〇
仁取	一三六・〇〇	……
同新	五〇・〇〇	……
朝紡	九・六〇	……
中新	……	逆・〇五

大阪株式

銘柄	三日前場寄付	三日後場大引
大株	一〇三、四〇	一〇二、六〇
同新	八三、九〇	八三、七〇
郵船	八〇、一〇	七八、〇〇
同新	……	……
商船	三九、九〇	三八、九〇
同新	一〇、四〇	……
鐘紡	二八五、五〇	二八四、四〇
同新	二六六、九〇	二六五、三〇
東紡	一一八、二〇	一一六、九〇

銘柄	前場大引	三日後場寄付
大株	一〇三、〇〇	一〇二、八〇
同新	八四、一〇	八三、五〇
郵船	八〇、五〇	八〇、〇〇
同新	二七、七〇	……
商船	三九、九〇	……
同新	九、四〇	……
鐘紡	……	二八五、七〇
同新	二六五、六〇	二六五、七〇
東紡	一一八、二〇	一一七、八〇

銘柄		
拓新	……	……
安取	一九、五〇	二〇、五〇
大新	一八、二〇	……

大阪延取引

銘柄	三日前場寄付	大引
大新	八三、〇〇	八三、三〇
鐘新	二六四、三〇	二六四、三〇
天取	……	……

銘柄	三日後場寄付	大引
大新	八三、一〇	八三、〇〇
鐘新	二六三、三〇	二六四、〇〇
天取	……	……

安東株式

	寄付	大引
二日前場 安取先	一九、二〇	一九、二〇
三日後場 安取先	一九、四〇	一九、四〇
安取先當	一九、四〇	一九、八〇

へ一萬二百十枚に減少し仁取新の喰合も殆んど増減なく三日前場現在にて二千五百六十となれり其内譯左の如し

京取短期取組高一〇、二一〇
▲洪般一〇〇▲金龍三五〇▲洪般一〇〇▲有田一、二〇〇▲白井九六〇▲李宵一八〇▲塚野一、四〇〇▲川崎五四〇▲北村七九〇▲新田五三〇▲井口一、三五〇▲中津留一七〇▲金秀一、〇〇〇▲白樂一、三四〇▲坂田一、九〇〇▲趙鎬八〇▲買方▲池田一、三二〇▲田中六〇▲犬島五三〇▲櫻井三四〇▲方奎三〇▲中村一、九一〇▲南二、七九〇▲橋下八四〇▲市川一、九四〇▲不足▲川崎二四〇▲北村七〇▲中村三四五〇

仁取新短期取組高二、五六〇
賣方▲有田二〇〇▲塚野一、……

京城現物市場仲買人 京城黄金町二丁目一九九番地
市川株式店
電話長一〇九四番 長三六五番

前場强保合

歩調稍穩健

京取 株は昨後場好勢に打止めた氣先今朝大阪大新八十三圓四十錢の高報を入れ活氣乏しく氣乘は依然薄きも寄付跡一圓九十錢とタ〳〵と小堅〳〵寄り付きたる二十錢と押し大引更に三十錢と押しはず十二十錢とチリ〳〵大引更に上げ大引には二十錢方昂騰した相場は一見氣力なきものゝ如くなるも是より飛ばさでチリ〳〵持つて行く所謂堅實なる歩調なれば目先行くも一歩調を追り反動と云ふ程の反動もなく或程度の高値迄は昂騰してゆくらしき商狀に見へ亦動機待ちの商狀にも見受た

仁取 新株は京取高と保合と寶質に然らしむる所とにて氣乘は依然薄きも寄り付九十九圓八十錢と昂げ大引は百三十六圓ヶ錢方昂騰したと小堅く打止め親株は出來ざりしも結局小高く一本に引

安取 株は京取の稍見直し模樣を入れ寄り付十九圓四十錢と十錢高に始め跡五十錢六十錢と昂げ五十錢と押し六十錢と返し大引は出來ざりしも結局三十錢方昂騰し安東地場とは凝りなき成行を示した

大新 株は大阪稍小高き入電なるも寄り付八十三圓二十錢と三十錢安く四十錢五十錢と返し大引四十錢と押し保合に引

京信 親株は來週大引に四十五圓三十錢と十錢安く殖銀親は四十五圓七十錢泰取は七圓四十錢東亞新株は一圓六十錢と十錢高く何れも多少の手合ありたり

前場主要株手口

▲京取短期▲賣方 犬島、塚野、櫻谷、川崎、北村、金龍、中村、市川、金秀、井口、有田、津留、橋下、中村、▲買方 北村、金龍、新田、李宵、中村▲買方 田中、橋下、南、井口、北村、白樂▲安取短期▲賣方 南、北村、白樂、犬島▲買方 坂田、犬島、村、橋下、白井、新田、井口、中村、北、▲大新短期▲買方 田中、大島、金秀▲買方 田中、北、中、仁取(親)短期▲犬島賣▲田中買

短期諸株喰合

京取短期の喰合は保合期間の長引に連れ弗々部分的に解合の行はれつゝある爲め漸減して三日前場現在

後場反落

商内頗る閑散

京取 株は前場大阪高に連れて小堅き成行を示したが後場は大阪一服模樣を入れて人氣依然引立たず商狀活氣を欠き寄り付四十八圓八十錢と三十錢安に始め跡歩み三十錢二十錢と押し六十錢五十錢とダレ大引十錢と引一圓方低落相場は大阪の不穩

仁取 新株は京取の不勢に大引まで付出來ざりしも大引に四十九圓四十錢と五十錢安不勢に引

安取 株は前場の小堅かりしも後場げ京取安を眺めて買氣薄に十九圓六十錢と保合に寄り付五十錢と押し大引は出來ず十錢安

大新 株は大阪の弦追に活氣しも大引八十一圓七十錢と七十錢安に引

と相俟つて目先此邊の保合相場を續くるの外なき商狀に見受けた

安東取引所仲買人
原田株式店
安東縣市場通七丁目
電話四二四番 八六〇番

週間

約に在りては手合更に行はれず只發信に十一圓三十錢と二十錢高の氣配を示したるのみ

後場主要株手口

▲京取短期▲賣方 洪般、北村、犬島、櫻谷、金秀、塚野、新、橋下、▲買方 池田、田中、南、有田、白井、中津留▲仁川新短期、新田メイカイ▲安取短期▲田中、北村、坂田賣▲犬島買▲大丸短期▲白樂賣▲有田買

株界小言

◆折角硬化の模樣が見へると亦もやグヅ〳〵と崩れる現在の相場は恰も砂上の樓閣の樣なもので腰の無い事夥しい

◆何と云つても村料の無い所へ大阪の大新が折角動き始めたと思ふと一圓中も動けば滅の山である如何に大阪に追從する京取としても之れでは動けないのが當然だ

◆加ふるに久しい保合の結果として上下何れへ動いても直に利喰が急がれる、であるから相場は保合より仕方がない譯だ

◆要するに買方は年末の不景氣を見越して買込んで居り買方は株不足を材料に買進んで居るが肝心の大阪が一頃以内の小巾しか動かないからドーする事も出來ない

◆今後の相場は先づ買方の腰入一つにあるが昨今弗々手詰が行はれつゝ喰合も漸次減少の傾向であるから大した事なしに解くれるかも知れない要するに相場は保合と云ふ以外見當が付かぬ

米況（三日）

仁川期米

前場小往來

昨後場阪地の止め安に二十一圓九十七錢と不勢に打止めしも今朝大阪二十五圓十一錢と二十七丁高を入れ當日出來ざりしも中買方の瞬買いを呼び先二十二圓十五錢と五十五丁高に始め先二十二圓三十錢と三十三丁高に寄り付きたり

▲第二節 當川來ず大阪二節二十八錢の高移に四十錢より二十五錢と反撥し先四十五錢と前日の高値を上廻りたるが大阪五節十一錢の安移りに忽ち二十三錢と押し三十錢と引けし

▲第三節 當川來ず中十錢先二十八錢より三十錢と小戻せしも買氣薄くかば中限も十錢と小弛みして引

▲第四節 當川來ず中三圓丁度先二十六錢と押し七錢と引

▲第五節 當川來ず中十錢より四十五錢と先三十二錢より十六錢より〇九錢と小弛みせしが大阪際手堅き移りに再び二十七錢と跡返して引

▲第六節 當川來ず中買方の崩れ買ひに四十錢より七錢と更に新高値に持上げしが引際小口の賣物殺到して四十錢と小強に大引せり

正米高歩調

定期の商直り模樣に連れ正米は早くも過日來の安値より二百丁近くの反撥を演じ今朝は三等合格丸キ角チ共四圓四五十錢見當に買氣を催して來た困難の際である之れ等米筋は原料買附たが高値海の急ぐ迄何故前年の買附期の爲めで朝鮮内外產米は目下朝鮮より品米注文入込む上に在米海の京城よりは玄米の高へ阪地よりは庭透き目の白米注の買附頻々行はれ茲り々五六萬乃至八萬で目下の狀態より推すと二萬石內外の仁川在米は今月一杯を待たず上に消化されて仕舞ふであらうから貿方の懸念して居る古米先れは全然一掃され却つて端境相場を現出しはすまいかと唱へられて居る

仁川米豆取引所仲買人
仁川海岸町
布井仲買店
電話三〇六番 二四〇番

仁川在庫數

仁川穀物協會の調査に係る十月二日迄での仁川六銀行の在庫米高は三等合格玄米五萬石にして前週より二千六百九十六石三百四十一叺地搗玄米九百十四石を減少し其の内定期の受けに充當し得る米は僅か四五千石で其他は品質不良にして格外となるべき品多く又は地場の精米筋としても一等精白原料に不向きにて何れも持剩しの盤でもあり漸次原料の涸渇は免れ難い模樣である

賣買差引殘

	賣方	買方
⑭	五四〇	二四〇〇
㊃	一二〇〇〇	一六〇〇
⑦	一一〇〇〇	一〇〇〇
カ	七〇〇〇	五〇〇〇
宿	一五〇〇〇	四五〇〇
⊕	二〇〇〇	七〇〇〇
一	二三〇〇〇	一九〇〇〇
九	四〇〇〇	四〇〇〇
大	五〇〇〇	九〇〇〇
		一六〇〇〇

仁川期米

	三日前場	三日後場
寄付	二二、三〇	二二、一三〇
止値	二二、四〇	二二、九〇
高値	二二、四〇	二二、三六
安値	二二、一九〇	二一、八九
前場公定値		後場公定値
一節	二二、三〇	二二、一三〇
二節	二二、八	二二、二〇
三節	二二、三〇	二二、二五
四節	二二、〇九	二二、一〇
五節	二二、三六	二二、〇〇
六節	二二、四〇	二二、九二
銀入據段 當限 中限 先限	二二、〇四二 / 二二、八四	
取組高	二一、一五千二百石 / 二、一萬九千六百石	
出來高	二十一萬五千二百石	
累計	三七七萬〇五百石	

後場持合ひ

▲第一節 當川來ず中二十二圓丁度先廿二圓三十錢と十丁安に寄付たり▲第二節 當川來ず中三圓〇五錢より十二錢引公定〇九錢先二十六錢より八錢と縮り十九錢・押し廿五錢引▲第三節 當川來ず中三圓十五錢より二十五錢引先二圓二十六錢より五錢と押し三十錢引▲第四節 當中出來ず先二圓〇九錢より十二錢と縮り一圓八十九錢と即き九十一錢引▲第五節 當川來ず中三圓〇八錢の寄止め先一圓九十六錢より八十九錢と押し九十錢引

米界餘聞

前日の慘落で悲觀のドン底に沈んで居た買方一派も待てば海路のヤット日和ありで今回の反撥で蘇生の思ひであるが中でも思ひ中退に如きは今朝慾に二十三圓臺に吹き上げ賣方の崩れ物が我へぬと云ふ有樣だが然し先限が其の割伸悩むのは今一息大阪の中仲足の鈍いのにも依るが全くは中限を崩れ退いた弱氣が先限に買直して來る向の多い結果である▲賣方は千丁以上も掬つた揚句とて資金はタップリして居るし此の邊の値頃は克き戾りと見て前の味覺へに寄つて來るものと見ればならぬは中々骨だが▲然し賣方の注意を要する點は前月の暴落が内地の作柄七千萬石の豐作を謳歌した相場とすると其れから減收する丈は買方の附目である▲既に早場所は弗々鎌入れ不足を唱へて居る處もあるとすると恰度買方が下げ足當時にモウ〳〵で投けては買ひ買ふては投げ弱氣からトコトンまでしぼられた反對に今度は賣方が餘り買ひ買つては崩れると云ふ風に廿七八圓歴まで引づられるのではあるまいか▲兎に角ビンと跳返した相場が前月來の如くドカと挫けめやうになつた丈は買方有難の期に入つた眞擬であると强氣は云つて居る

京城穀物

正米現物

引締き期米の手堅きと精米筋の腰强め今朝は三等合格丸キ二十五圓五十錢角チ二十五圓、大豆二十三圓、地搗玄米四等二十三圓九十錢神力二十三圓在來種二十二圓三十錢と前日に比し五十錢高を唱へ粮も敷良都六錢八厘神力六錢六厘在來種六錢一厘と引縮りを告げ貿物海の風情なるが白米は底意強調ながらも商日と變らず精白三十二圓鮮白上品二十九圓見當を持合ひつゝあり

延

昨後場引跡のボンヤリにて今前場は十一月中限二十二圓九十錢と氣弱く始めしが跡仁川期米の高移りを受けて二十錢と小縮り同末限も二圓二十錢より三十と撥けたるが大阪三節の二十五圓十一錢の報に氣迷ひ二十三錢五錢と小甘く打止めたり

	十一月中限	十一月末限
前場	二二、一五	一六
	二〇 ▲十一月	二三、二〇 三〇
	二五	二三 二五
二日後場	二一、八九	二
	一九七 ▲十一	九七 一月
末限	二一、九八	二〇五 一
來	九九	二〇〇 ▲出來高
千石	九九	九八

大豆

一時落潮模樣なりし本品も期正米の反撥を受けて氣勢を盛返し今朝は龍山物仁川着の十九圓鎮原十七圓金郊汗浦十六圓七十錢處を唱へ安値より五十丁乃至七八十丁方引返へせり

釜山正米

内地期米强移りに自然手持筋の安値買り控へに相場引續き昂騰して慶南北改良二十六圓四十錢同神力二十六圓丁度にて三千三百叺の商内ありたり大豆は出廻り薄に人氣强く十六圓五十錢處を唱へ居れり

延 十一月中限二十二圓より一圓七十七錢同末限二十一圓七十錢より六十五錢

群山正米

晴 現物二十二圓 十月末限二十一圓二十錢 十一月中限二十一圓八十五錢出來高一萬六千九百石(三日)

大邱正米

十一月中限二十一圓七十錢より六十五錢十一月末限二十一圓五十五錢より三十五錢

內地正米小動き

內地正米は東京大阪共に三十錢を入れたが下關は二十錢安を報じた

東京期米

	三日前場先限	三日後場寄付
先寄	二七、二〇	二七、四〇
一節	一三三	三九
二節	一二	一
三節	一二	一
四節	〇九	一六
五節	三〇	……
六節	……	……

仁川米豆取引所仲買人
松田慶之助
電話長四六番・二四番・三〇番

大阪期米

	三日前場	三日後場
當寄	二五、一九	二五、一二
止め	二三、二一	二五、一
中寄	二四、一九	二四、九五
止め	二五、一	……
先寄	二五、一	二五、一
二節	二八	一五
三節	二四	二
四節	一一	一六
五節	一五	一
六節	三〇	九九
七節	二〇	九五
八節	三〇	八五
九節	四九	……
十節	……	……

最も興味深き天災期來る
神言妙用の時は今なり
仁川本町三ノ四
小林仲買店

兵庫期米

	三日前場	三日後場
寄付	二四、六一	二五、一三
止め	二五、一二	……

下關期米

	三日前場	三日後場
常限	寄付 …… 止め ……	寄付 ……
中限	……	……
先限	二五、九〇	二五、七〇

仁川海岸町三丁目
仁川米豆取引所仲買人
野中喜馬藏
電話長九三番・三〇九番 電略(〇ノ又ハ(ノ)

各地期米

三日後場止め	
東京 二七、一九	大阪 二四、八四
兵庫 二四、六九	下關 二四、六〇
桑名 二三、四九	名古屋 二四、九〇
熊本 二三、八六	金澤 二五、一〇

仁川米豆取引所仲買人
那須仲買店
電話長三一、七六番 電略〇又ハ(二) 受信略ニンセンマルニ

大阪三品

綿三十錢高 倫敦銀塊相場三十五片十六分の七米

	三日前場寄付	前場大引
十月限	二〇一、八〇	二〇三、五〇
十一月限	二〇二、七〇	二〇三、七〇
十二月限	二〇三、六〇	二〇三、〇〇
一月限	二〇三、六〇	二〇三、〇〇
二月限	二〇三、四〇	……
三月限	二〇三、六〇	二〇二、五〇

演藝案内

中央館 黄金町四ヶ所 電話三〇一四番
新派悲劇 涙の後 全五卷
鮮いた後に涙の泉の涸れるまで泣いて泣いて泣き盡しても尚泣き足らぬ……
喜劇 軍艦ひよつこ 全二卷
秋山十郎 ……特選映畫

活劇 宛罪 全五卷
伊太利ロドルフィ社作
……

佐倉の曙 全五卷
……

黄金館
一日より五日まで三日間
……
再生の曙光 全七卷
メトロ社……
大猛虎 最終篇
野に咲く花 全九卷
青狐 十五篇三十卷の内
新派悲劇……

喜樂館 京城本町五丁目 電話……
鳥刺膽助 全五卷
……
ロッキーのルス
……
緣の色糸 全六卷
……

組織變更ニ付休館廣告

京城劇場
九月三十日より……
山恵鈴辨殺し

朝鮮活動寫眞株式會社 代表者 大本龍生

大正館
喜劇 嫁おどし 全四卷
……
ウーマン（女）全八卷
……

孝子啓助 全五卷
……

京龍座 龍山電話二番
……

り……で……

本邦唯一の精良品
サック
女防……

株式名義書換停止公告
定款第十一條ニ依リ來ル十月一日ヨリ十一月……迄株式名義書換ヲ停止ス
金剛山電氣鐵道株式會社

廢品被服拂下
十月二十七日朝鮮官報ニテ承知アレ 詳細ハ當部ニ……
十月九日入札 第十九師團經理部

金々會當籤
二十七日夜第八回金々會抽籤の結果當籤番號次の如し
平壤府大和町
時計商會 藤田時計商會

りん病
は退治さる
急性も慢性も只一劑で奇妙にヨクナル他に類なき專門良藥あり切手三錢送れ秘密に教ゆ
名古屋市中區
小栗作造

京日案内

毛皮 なめし仕立
皮鳥獸剝製標本 鳥毛買入 高價……
京城本町二 電話二〇六五

ほねつぎ 一切の治療依頼に應ず
京城明治町二丁目 柔術道場

觀相 石龍子先生直傳
京城本町五丁目八十一番地

古本 誠實買入御報參上
京城本町二丁目 文光堂

株券 金融 自九時至五時
日步安……便宜に取扱申上候
電話本局二四〇番

入用 店員數名入用 年齡十七歳以上
京城 百貨商富士屋

仲居 入用 但し經驗ある方は左記へ御來談あれ
月本町 本店

女中 四五名 女集金人一名 至急入用
朝宗町一丁目 カフエータツ

小店 員入用年齡十四五歳位の內地人希望者は本人御來談あれ
京城本町二丁目 村木時計店

看護 婦及見習看護婦募集
京城明治町一丁目 佐々木醫院

寫眞 技師及び助手至急入用
希望者は本人來談あれ 龍山鐵道病院

貸家 所在南大門通……
京城……地方……

採用 記者見習
釜山日報支社

タイピスト養成（英文）
京城……

女中 入用
京城……

小兒科專門 河野小兒科
京城……町四一
診察 午前八時ヨリ正午迄 往診 午後二時ヨリ
入院ノ設備アリ
電話本局二二〇一番

祝開業三十週年記念
……三十週年記念の爲め特別大勉强
料理人を招聘し……
高等支那料理元祖 第一樓
電話本局二六〇七番

內科、小兒科 高木醫院 仁川仲町 電話一九番

精力 十月号

◎活氣愈々横溢せる拾月號を見よ！

國立體育研究所設立に就て鎌田文相に與ふ……會長 野口正八郎
精力主義の立場より厭世觀を抱ける或る若き婦人に與ふる手紙……主幹 柳田九郎
惡辣横暴なる井上眼科病院の診察振り……一記者
精力の弱い人は概ね眼に故障がある……醫學博士 前田珍男子
精力の強弱と日常の攝生……醫學博士 土田卯三郎
日常衛生問答……ドクトル 伊藤年男
讀者の法律顧問……辯護士 藤原慶四郎

日光療法と紫光線……増田孤雁
葡萄酒は體によいか……(櫻井生)
鶉卵は鶏卵に優るか……(洋堂生)
山羊乳は牛乳に優るか……(二瓶生)
牛乳を飲む民族は體軀が長大(函山生)
體重と健康とは關係あるか(北海生)
音樂と健康とは密接の關係がある(西川生)
精力を旺盛にすれば肺病は治る……ドクトル 沼田明朗
精力を強くする食物……ドクトル 伊藤年男

精力論壇
政府が自殺幇助……池内正人
社會主義者と肺病 軍縮は平和を意味せず……小西梧樓
橋本を有罪とするならば 見當違ひの節約宣傳……小山田小楠

人物月旦
精力主義の人物 若宮卯之助……海雲樓主人
精力主義の一職工の話……フィリップ・ギルバート・ハマートン
私の精力維持法……柳田九郎
性愛憧憬論……嵐月山人
健康美と化粧美……石川桃谷

興味津々痛快無比の長篇揃ひ

劍聖 塚原卜傳……青龍刀吟客
猿に助けられて半歳を山間に送つた塚原小太郎は計らずも山賊の大群と出會し、肉躍り血湧く大活劇を演出し、死人の山を築く壯快無比の場面！

冒險實話 濁浪を突いて……記者 KY生
日本海の濁浪に溺れた秋田中學の兄弟の學生が、夜なく〱七綺濱にその姿を現して、怨むが如く悲しむが如く、或ひは歩み或ひは佇み、徹宵行人の眼を駭かす事實談

怪奇小説 黒猫の祟り……エドガー・アラン・ポー作 大西半山譯
曾ては嘗める樣に可愛がつた黒猫を、ふとした氣持ちから虐殺した事より因を發し、執念深き黒猫の怨靈の爲す業か、波瀾を重ねて遂には妻を虐殺し、身は死刑臺に上る迄の身の毛もよだつ怪談小説、文豪ポーは此の一篇を以て名を爲せり。

佛門情話 燃ゆる情炎……戸田松聲
若き血は焰の如く燃ね狂ひ、身も心も燒け爛れて、一圓の猛火に包まる〻凄艶無比の佛門情話、安珍清姫物語と、人妻の燃ゆるが如き戀を抑けて身を修羅道に墮すアヒンサカの物凄き所行を寫せるもの。

創作 或る青年の憤り(無產階級の一青年が青年會前の演說會に我知らず壇上に驅け上る前後の切迫せる心理描寫)……那須輝男

戯曲 バーバラ少佐……ジー・ビー・ショウ作 津久井龍雄譯
ジー・ビー・ショウの傑作の一篇にして、現代文明の浮薄を辛辣に皮肉りたるもの、警句あり、教訓あり、懦夫をして奮起せしむる所精力主義と共鳴する所甚だ多し

新劇見物 薩摩櫛(江戸時代淨瑠璃作者の氣風と五大力の遊女殺しを配したるもの)……岡本綺堂作 夢の素浪人述
ニイチエを憶ふ(詩)……たつを生
斉群の走るを見る(詩)……KY生
誤解(詩)……KY生

見本雜誌無代進呈

九月發行の記念號に限り見本として無代進呈す
毎月一回 一日發行
特價 金二十五錢 送料一切不要
六冊 一圓四十五 十二冊 二圓八十

せいりょくそ
精力素

体質改造剤

登錄商標

理想的健康劑 精力素に就て

▼本會創立以來、虛弱なる國民の體質を改造せんものと、或は武術體育の奬勵に、或は誌上の宣傳に、大いに努むる所ありしは人のよく知る所なるが、斯る間にも常に意を榮養の改良に潜めて、苦心研究を續けたる結果、遂に發見せられたるは、理想的健康劑精力素なり。

▼精力素は體質を根本より改造して各內臟を強壯にし、體內より病源を驅逐して徹底的健康增進を計るものなれば、病者健康者を問はず、苟くも眞の健康を望む者の日常忘るべからざる靈劑なり。

定價 一ヶ月分 金一圓二十錢 二ヶ月分 金二圓三十錢 四ヶ月分 金四圓四十錢
全國藥店にあり
にせ物あり 登錄商標と發賣元に注意

精力發行所 精力素發賣元 國民体力改造同志會
東京市芝公園 電話芝 二一七九六番 二五六一番 振替東京五五二五九番